京城日報
朝刊
京城府中區太平通一丁目三十一番地
發行所 合資會社 京城日報社

陸軍軍醫中佐醫博 中村愛助著
軍陣外科
—四肢損傷—
A5判・價約三・五〇 七月中旬出來
本書は平時一般外科に類例なき銃、砲その他各創の四肢部位に於ける創傷の狀態に對處せる處置法を詳述したるもの。
東京市日本橋通三 河出書房 振替東京一〇八〇二

凄愴！ニューギニヤ戰線の實相

寡勢よく敵陣突破 軍旗を捧持轉進 噫、掩護射撃に傷病兵

【南太平洋戰線〇〇基地佐藤、山田同盟特派員發】世界の暗黒の地ニューギニヤは今皇軍勇士の勇敢奮闘する熾烈なる戰線と化し日夜凄愴極まりない血の戰ひに彩られてゐる、泥濘膝を沒する濕地帯は無限に廣がり連日のスコールと灼けつく炎熱、それに止むことのないマラリヤの猖獗に皇軍將兵の勞苦は極まりない、この瘴癘の地ニューギニヤ戰線に戰鬪すること一年有半、各所に激闘、空しく病魔に侵されて今〇〇基地に歸還、療養、再起の日を期しつゝある矢澤部隊〇〇隊長に勇戰奮闘する皇軍將士の米英殲滅の足跡を聞き凄愴苛烈なるニューギニヤ戰線の實相を銃後に報告する

曉天を衝き敵前上陸

曉天を衝いて〇〇部隊の精鋭がニューギニヤに敵前上陸を敢行したのは昨年〇月〇日であつた、沛然と降りしきる連日のスコールと灼きつく炎熱を冒して前進、〇日の戰闘に於いて敵大隊長K、H、Y中佐を捕虜としたのをはじめ敵大隊長三名を戰死せしめて敗敵を急追、敵の糧秣をとつて補給しつゝ〇〇に大殲滅戰を展開したのは〇月〇日だつた、鬱蒼たる暗い密林に續く泥濘地の道なき道の進擊は山奥に入るにつれて惡戰苦闘を加へた標高百メートル、八十度の傾斜を持つ〇〇高地に敵を急追する〇〇部隊の勞苦は正に言語に絶するものがあつた、一寸先も見えぬ眞の暗闇に三發の山砲を合圖に展開された大夜襲戰は曉に到りて壯烈を極め、敵前三十メートルに迫つての大殲滅戰だ

手榴彈、機關銃の炸裂する音もすさまじい、崩れかかつた米陣地は夜明け四時を期して左側背に廻つた友軍の退路遮斷によつて完全に全滅、〇〇高地奪取は一夜にして〇〇部隊によつて成功したついで〇月〇日部隊は標高〇千メートルにある竹敵の陣地に銃鋒を進めて突入、遂にこの峻嶮は壯烈なる激闘數刻にして〇〇部隊の脚下に踏みつけられたのであつた

跣足、しかも前進す

勇士の士氣はこの時正に天を衝くの概があつたがこゝは雨が降りしきつてこごえる程の寒さ、常に濕氣が多くマツチはつかず水は一里も下らねば得られず、天幕に雨水をうけて飯盒炊爨をせねばならなかつた、米はだんく少くなつて來た、この頃から敵飛行機の銃爆擊は熾烈となり頑強な抵抗がはじまつて來た、われの一發に對して敵は六十發以上をもつて應酬する、彈丸は凄じいが、徹底殲滅の戰意に燃ゆる烈々たる氣魄はかうした敵彈の數位にはびくともするものではなかつた、〇〇、〇〇の諸陣地整備の新たな任務を帶びて海岸地帯へと向つたのは〇月〇〇日だつた、激しく反攻に出て來る敵正面を衝くべく更に反轉して第一線へと向つたのは〇月〇〇日、すでに食糧補給も思ふやうにならず、わづか十日分の糧秣を背にして再び泥濘の山岳を踏破する〇〇部隊を待ちうけてゐたものは執拗極まる敵飛行機の銃爆擊だつた

だがかうした苦戰にもめげず〇月〇日まで第一線陣地の防禦を完了して、さらにクムシ河の左岸に沿うて前進する將兵は數次の激闘に消耗した僅少の部隊であつた、衣服は破れ、破れた軍靴はほとんど跣足と變りなく勇士の大部分は水虫にやられてゐた、毎日續く濕地帯の行軍が無殘にも反腐の肉を喰ひ破つたのであつた、このクムシ河は幅約百五十メートルの中洲があり、さらに八十メートル餘を渡らねば對岸につけず水深は二メートル以上しかも流速は廿五乃至三十メートルの困難極まる難所の大河だ、そして元氣なものは裸になつて對岸に泳いだ、病人はすべて筏をつくつてそれで下流に下ることにしたが敵ボーイングはこの筏にすら執拗な銃擊を加へて來るのだつた

直徑二百米の小陣地

それでなくても餘りの急流に岩に激突して筏が破れるものもあり正に味方にとつては難所だつた部落はこの河口に集結するのである、軍旗は旗手有田〇彥少尉が捧持、天幕に包んでしつかりと身體に卷きつけて、この難所を敵機の目を避けつゝ無事對岸に渡りついたのだつた、かうした勞苦の行軍を續け目的地に入つたのは〇月〇日であつたこゝでは依然として敵襲が激しく相も變らぬ糧秣の補給難が密林の中につくられてあつた、しかも軍旗奉安の陣地は直徑二百メートルにも足らぬ小陣地で持てる兵器は〇機、小銃のみ、兵一人擔當する正面は〇〇メートルの廣範圍にわたつた敵は絶えず哨戒しては砲兵陣地と連絡して着彈を教へるので命中彈は多くなり遂にはジャングルの樹が皆吹き飛んで青天井となつた

雨が降ると濕地のため壕に入ると腰までつかり飯盒で水を汲み出しながら戰ふ有様で、このためほとんどが大腸炎にかかり、血便に惱まされる苦しさであつた、小癪にも敵は宣傳ビラをまいてクリスマスを期して陣地を攻略すると豪語したのはこの頃で前夜から猛烈な砲彈を浴びせて來た

"大砲を奪つて來い"

だがこの豪語の裏をかいて日本軍の決行したのは〇〇日敵砲兵陣地に潜入肉薄した破壞攻擊班は夜突如地軸を搖がす大音響が起り敵砲兵陣地は天空に吹き飛んだのである

見習士官を班長に廿名の挺身攻擊隊が敵砲兵陣地攻擊のため密かに友軍陣地を出發したのは〇〇日午後五時だつた、廿名を四班に分け、工兵三名歩兵二名の五名編成である、そして選ばれた中には川手榮三一等兵（慶尚北道東大田村）がをつた、誰を選ぶかと思ひ迷つてゐる〇〇隊長の眼の前で飯盒炊爨に谷間に下る川手一等兵の姿が映つた、さうだ彼ならきつとやる

そこで〇〇隊長は川手一等兵を呼び止め『おい川手、お前大砲を奪つて來い』といふと『はい參ります』と無造作に答へた『家に兄弟は何名あるか』『六名であります』『家の方は心配ないか』『兩親とお國を出る時、お國の爲めに死ぬことは覺悟してをります』『さうか、それでは一つたのむ』この間僅か三分、かうして決死隊は決つた『ここに金鵄が三本あるからこれをやる、二本は今やるが後の一本は成功して歸つて來てからやる』かういつて〇〇隊長は二本の金鵄を與へた、川手一等兵は喜んで戰友とのんでゐた、鬱蒼と茂るジャングルを遮二無二突進して

わが挺身隊の威力に物を言はせて敵砲四門のうち三門を爆破、附近にあつた彈藥を炎上せしめた、驚いて逃げ迷ふ敵兵を銃劍で突き殺して友軍陣地に續々と歸つて來た川手一等兵は『隊長殿、お約束のものを頂きたいのであります』かういつて〇〇隊長から殘りの一本を貰つた、川手一等兵はその金鵄を廿人もの戰友達と一服づつ廻してのんだ

敵前數十米で對峙 最後の決意"全滅"を打電

この砲兵陣地攻擊にひるんだ敵は廿數台の戰車を繰出して反攻に出て來たが、ジャングルと濕地帯で身動き出來ぬところに肉薄、戰車の天蓋をはね上げて手榴彈をぶち込んで十八台の戰車を潰滅した兵隊もあつた、また磯井勝軍曹（慶尚北道比安郡）を班長として多元義美上等兵、井上龍天一等兵、塚本虎男一等兵（慶尚北道比安郡）の四名の無線班が無線工事中百廿餘名の敵に包圍され二十メートルに迫る敵を相手に手榴彈をもつて交戰一晝夜の間この敵と對峙、遂にこれを擊退せしめるといふ殊勳もあつた、かうした決戰の間にも敵は全兵力を集中しつゝ猛攻を加へて來た

敵は我に倍する數を誇りしかも頻繁に新手新手を交代するのである、しかも食糧とてはぜんまいに似た無花果の實らしいのを食ふのだつた、榮養の不足は直ちにマラリヤを惹き起し連日のスコールと濕地帯に起き臥す惡條件は大腸炎で苦しむばかりだ、餓死するものは一日何人となく出て來た『軍旗の御稜威により現地を死守すべし』と〇〇部隊からは電報があり、敵前數十メートルを挾んで彼我の攻防戰はいよく緊迫を極めるばかりだつた

一、〇〇部隊軍旗は部隊とともに最後まで戰鬪をさせて頂きます、決して御心配なく部隊將兵一同士氣旺盛軍の目的完遂を祈ります

二、將兵一同全滅するとも驕慢なる米英に飛び皇軍戰勝のために奮闘します

〇〇隊長は味方陣地指揮官小岩井光夫少佐とともに最後の決意を固めてから電文をしたためた、一歩外に出れば敵砲彈は唸りを生じて四邊を襲ふばかりのなかには細い蠟燭の光が搖れてゐる、壕の中にゐるものは村瀬五兵少佐、林憲男大尉の計四名だつた、この日は〇月〇日の夜壕の中には軍旗を安置して蠟燭の光を囲んで〇〇にゐる〇〇部隊長宛の電文を協議したのである『われくの氣持を率直に申上げよう』これが誰もの一致した氣持だつた、そして〇日朝これを打電した

そして打つた後は光風霽月の氣持で形容の出來ぬ淸々しさであつた

〇日の夕方〇〇部隊から返電が來た

〇〇部隊の壯烈なる決心に關する電文を受けて洵に感激に堪へぬ、しかし現陣地は將來の軍の作戰に關し重大なる意義を有するものでよく〇〇隊と緊密なる連絡の上慎重に行動せよ

だが〇〇隊とは連絡したいが、どうしても出來ない、僅か〇名で〇〇メートルに及ぶ敵正面を受持つてゐたところへ手榴彈を持つた六十名の敵が深さ一メートル、幅十メートルの河を突破して突込んで來たのである、黎頃だつた

小岩井少佐以下は『もはやこれまで』と軍旗を奉じてガソリン罐を傍に置き自決の決意を固めた村瀬少佐、〇〇隊長、林大尉はこの時一瞬異樣な感慨の底にゐた、靜かな時が流れた、つと立上つた〇〇隊長は樣子を見るべく〇〇發の小銃彈と手に持てるだけの手榴彈をもつて激戰すべく出て行つた、ひよろくと腰の立たない友軍の僅かな兵がゐた、しかもしつかりと銃を構へ銃身も燒けよと射つてゐた、天佑か、神助か、敵兵は第一線陣地を突破しながら、この第二線陣地を目前にしてそのまゝ河を渡つて後退したのだつた

明くれば〇日〇〇〇〇部隊長から下士官一、兵一の決死の傳令が敵中を突破してやつて來た、途中の大河を泳ぎ濕地を渡つてやつて來た傳令兵の全身はずぶ濡れだがセロファン紙に包んだ命令紙にはしつかと次のやうに書かれてゐた

クムシ河口に轉進

一、〇〇隊はクムシ河口の線に轉進を命ぜられる

二、濱隊は〇日二十二時以降原陣地以南の地區よりクムシ河口に向け轉進すべし

三、〇隊主力は原陣地以北地區に向け轉進す

この決死の傳令によつて〇〇部隊は愈々クムシ河口に向つて轉進することになつた、敵兵ひしくと取りかこむ陣地を切り拔けつゝ夜も晝も步き通して腰までつかる濕地帯を通り拔けて來た斥候の苦心は今軍旗の轉進と〇〇部隊の轉進を支持してこの重任を果した二名の斥候はたゞ感激の熱涙で泣きぬれるばかりだつた、十一時半にこの命令は次のやうに各隊に傳達された

一、敵は有力なる砲兵力をもつて連日わが陣地を猛攻中なり、〇隊はクムシ河口の線に向ひ轉進を命ぜらる

二、部隊は本〇日夜間を利用してクムシの河口に轉進せんとす

三、各隊は二十一時極力陣地を秘匿しつゝ原陣地を撤し部隊本部入口附近道路上に集合すべし、轉進開始の時期は別命なき限り〇〇時とす

そして轉進準備は着々進められた、まづ軍旗護衞隊が新編成され、小岩井少佐以下〇〇名、次で四名の部隊長が命ぜられた、はじめに小岩井少佐が斃れた場合は村瀬少佐、次は林大尉と敵軍陣下を突破する至難の轉進に四人の部隊長が決定されたのである、旗手も有田少尉から森田中尉、猪井少尉、上部少尉とたへ一人が敵彈に斃れてもリレー式に軍旗を奉持して目的地に達しようと周到綿密な計畫がたてられたのである

夕方から猛烈な雨になつた、轉進時間は刻々迫つて來る、午後〇時になつた、轉進は開始された

深い闇に閉された所定の位置に各隊は整然と集合した、雨はますく猛威を振ひ誰も彼も全身びつしより濡れて立つてゐる、見るくうちに大洪水となり、次第に水嵩を增してくる、だが、この豪雨こそ軍旗の大御稜威であつた、敵は轟音の中に雨を避けてひつそりと鎭まり轉進に氣がつかない、靜かに行軍は開始された、だが音をたてるなといつても水の中だ、ジャボくと音がする、一足一足に氣を配りながら磁石を眞西に向けて間道を西へと行進したのであつた

約二時間位經つたと思つた頃突如として來たばかりの友軍陣地から機關銃の銃聲が聞えて來た、それこそは友軍の轉進を掩護するため最後まで殘つて敵陣地と對峙、注意を引きつけようとの〇〇名の戰友だつた

この戰友たちは全部傷き病に斃れた兵隊だつた僅か〇名で敵大部隊を引受け軍旗の安全を祈つて死なうと誓ひ合つた殘忠の勇士だつたのである、その銃聲を後にしながら斷腸の思ひで何も語らず轉進部隊は前へくと進んで行つた、そして銃聲はずつと思ひ出したやうに聞えて來た、安全地帯である自動車道路に出たのは、〇〇日の朝方だつた、それから腰までつかる濕地帯と密林の中を鉢を枕に行軍すること十日間、海岸〇〇に到着したのは〇〇日の夕闇迫る五時頃だつた、そして無事に軍旗は到着したのである、軍旗の安否にのみ生きて來た將兵は此時たゞ無事この敵中を突破した奇蹟に涙し軍旗の御稜威に涙したのであつた

モロベ、ムボを爆擊 荒鷲、ニューギニヤ連襲

【ブエノスアイレス廿一日同盟】メルボルン來電＝西南太平洋反樞軸軍司令部は日本航空部隊が二十一日ニューギニヤ東部のモロベならびにムボの反樞軸軍陣地を爆擊した旨二十一日發表した

新西蘭へ米大部隊

【リスボン廿一日同盟】ロンドン來電＝ロンドンタイムス・オークランド（ニュージーランド）特派員はアメリカとニュージーランドとの軍事的協力につき次のやうに傳へてゐる

南太平洋反樞軸國陸軍司令官ウイルキンソンはオークランドで放送演說を行ひ、最近アメリカ軍の大部隊がアメリカ本土から直接ニュージーランドに到着し目下同國において猛訓練を實施中であるが、近く太平洋の最前線に出動することになつてゐると言明してゐる

情報局諮議 第一回會合

【東京電話】情報局では情報宣傳機能の發揚を期しさきに情報局參議に諮議を設置し民間の達識者九氏を依囑したがその第一回會合を廿二日午後三時半より情報局に開催、天羽總裁司會の下に議事を進め當面の問題につき種々意見の交換を重ね同六時散會した

なほ今回日本放送協會專務矢野眞氏が新たに諮議を依囑せられたので諮議は十氏となつた

素通りの總督訓示

小磯總督、行政末端の充實要望

局長會議

廿二日定例局長會議にあたり小磯總督は（一）地方行政末端の充實（二）港灣築造、土木工事の重點的促進（三）食糧事情に對する國民の協力（四）學生生徒の時局に對する態度の是正指導について左の如き要旨の發言を行つた

一、地方行政末端の充實については、先般來邑面長に識見ある有能な人物を就任せしめることに一意努力してゐるが、さらに吏員の充實についても道知事及び郡守が十全の努力を行はねばならない

即ち總督訓示、本府通牒等が道より區に至るまでそのまゝの形で素通りしてゐるが、これは行政機關末端に於ては十分國民の理解し得るやう、また區內の事情に適應するやう消化して通達しなければならない、このためには面吏員のみならず區長等にも有能な人物を任命するやう努力することが必要である

一、港灣の築造、土木工事については勞務、資材を重點的集中的に動員して最も重要なるものより逐次完成して行くやうにしなければならない

すなはち總花的に勞務、資材を配分すれば勢ひ重要なものも完全な計畫遂行をなし得ないといふが如き事態も生じ得るから先づ重要なものを完全に造りあげることが必要である、黃海線輸送力增強に對しても十分研究して資材等集中動員することが望ましい

一、今日の食糧事情を認識せず、都會人の一部には精白米を食してゐるものが相等にあるやうであるが、斯くの如き個人主義的生活態度は排すべきであり推車同舟の氣持を以て時局を乘り切らねばならない

一、學生生徒の時局に對する認識態度については未だ不充分な點あり、學校職員は、教職の確立、教務の充實を以てこれが指導に努力しなければならない

稻、麥作共雨量適潤

總督府定例局長會議は廿二日午前九時より第三會議室に開催、別項の如き小磯總督發言の後各局長より次の如き發言があり、同十一時半終了した

鹽田農林局長 六月廿日現在水稻植付狀況につき報告、麥は、雨量適潤で現在坪刈、全刈を行つて遂湖調査を行つてゐるが豫想外に成績良好である

石田遞信局長 電話供出と利用の自肅について要望、鮮滿間中北支の軍官民を一丸とする大陸海運連絡會議について各地の意見がまとまつたことを報告

伊藤專賣局長 大東亞共榮圈內の煙草の交流計畫について計數的に報告

信原勅任事務官 鮮內鑛業增產計劃について說明

小林鐵道理事 黃海線輸送力の增強のため鐵道從業員を現場に派遣し現場監察を行つて輸送力增強につき考査を行ふことにつき報告

山名文書課長 東亞經濟懇談會朝鮮連絡部に於ける專門委員の發會式につき報告

社說

三元帥無上の榮譽

畏き邊りにおかせられては永野、寺內、杉山三大將の多年の武勳を嘉せられ、元帥府に列せられ、特に元帥の稱號を賜ふ旨仰せ出された。いふまでもなく元帥府は軍事に關する最高の顧問機關であり、陸海軍大將のうち軍功卓拔せるものがこれに列せられる。洵に三大將の榮譽は申すに及ばず、陸海軍全將兵の光榮またこれに過ぐるものはない。支那事變、大東亞戰爭を通じて元帥府に列せられたものに故山本元帥があるが、いま陸海軍の三大將が同時に相並んで元帥の稱號を賜ふとは史上稀有のことに屬し、皇恩の無邊なるところである。三元帥の軍功については今更贅言するまでもなく何れも我が陸海軍陣營の最右翼を行く將星であり、現に軍の最高要職にあつて、戰略作戰に留りつゝあるなど、元帥としての資格具備十二分なるものあるはいふまでもあるまい。世界に冠絕せる我が陸海軍の威容はこゝに新しき三元帥を仰いで更に光彩陸離、燦爛たる大陣容を誇ることとなつた。かくて陸に海に空に皇軍の威力はますく發揚せられるであらう。われらは三元帥を新たに仰ぐことによつて全國海將兵の愈々士氣旺盛、勇猛果敢、頑敵擊滅の銳鋒ますく激しきものあるべきを期待して已まぬ。一億國民また完璧せる陸海軍の陣容に呼應して戰力の增强に注力し、陸海軍をして後顧の憂ひなからしめるやう擧國一致の態勢を益々固めねばならぬ。

植付良好に油斷すな

廿一日總督府の發表によれば半島に於ける本年度水稻植付狀況は、廿日現在植付濟面積に於いて七十九萬八千六百五十六町步、植付步合において四割九分二厘に相當するといふ。前年同期に比し九分五厘、前五ケ年平均に比して四分七厘の各增加であるといふことはまことに力强き限りである。昨秋以降の自然的條件は發表にもある通り、降雨の稀少、裏作麥の被害など、必ずしも惠まれた狀態ではなかつた。しかし六月に入つてからの適時の降雨はそれ以前の惡條件を挽回するに十分であり、とにかく六月廿日現在で五割弱といふ植付の進捗を見たことは大體に於いて順調、良好であるといへる。古來、植付期を通じて降雨の多寡が稻作の前途を決定的に支配することはいふまでもないが、本年は前年度の不作に懲りて、官民ともに增産の熱意が當初から熾しく、强き努力を生み、增産諸條件への用意周到なる準備を十分なるものにした。この熱意ある官民不斷の努力が必ずしも良好な自然的條件にあるとはいへぬ自然的條件を補つて、植付狀況を良好ならしめたといふことは特に見逃してならぬところである。この精神的の條件は今後稻が生育して結實し、收穫し終るまでの長い間の增産意識にも缺くべからざる要素であるからである。實際この春から夏にかけての國民の努力は涙ぐましいものがあつた。これが指導に當る官廳の督勵もまたもの凄きものがあつた。增産への熱意が既にその出發に於いて、又その根底に於いて前年とは全然違つてゐたといへるのである。必勝の信念が增産必成の信念と緊々相通じたのである。その間第一線指導者の技術的な指導にも從來と違つた創意工夫があり、現實に即した技術指導が加へられたことも勘定に入れねばならぬし、その技術指導方針の大綱たる諸施策が極めて適切であつたことも見逃すわけにはいかない。いづれにしても上下一體、官民一致の意氣込みこそこの良好なる植付前半戰の成果をあげ得た一番の勝因であることに間違ひないのである。しかし未だ植付そのものも決して樂觀出來ない。南鮮地方は大體七月十日頃までに植付を完了すればよいといはれる。しかし斷じてそれに氣を許してはならず、植付は出來るだけ早いに越したことはない。われらは國民の今日までの努力に對して感謝の念で一杯であるが、その努力は今後も絕對不動のものでなければならぬ。せつかく良好の成績に擡頭しつゝある植付の功を一簣にかくやうなことがあつては今日までの努力は水泡に歸する。いま一息の奮闘こそ、增產戰に勝ち拔く鍵である。國民諸君の健闘を祈つて已まない。

敵屍四萬五千六百

中央直系三個軍を潰滅

【南京廿二日同盟】支那派遣軍報道部發表（六月廿二日）

一、軍は江南殲滅作戰の目的を達し原態勢に復歸中の敵の弱點に乘じ所要の兵力をもつて反轉攻勢に出で宜都南方および東南方地區において中央直系の二個軍を殲滅し引續き公安南方地區においてさらに他の一個軍主力に甚大なる打擊を與へた、一日以降十日間に收めたる戰果左の如し

（一）敵に與へた損害＝遺棄死體九四一五、俘虜四八、鹵獲品、各種火砲二五、重輕機八一、小銃一〇一三

（二）わが方の損害四六

二、作戰開始より六月十日までにおける綜合戰果

（一）敵に與へたる損害＝遺棄戰死四五、六八五、俘虜六、四一四、地上重砲火による擊墜敵機一四、主要鹵獲品、船舶一六、〇〇〇トン、各種火砲一二五、重輕機五五二、小銃五、九三七

（二）わが方の損害六二…

法律速かに實施 首相運用に注意喚起

【東京電話】政府は議會終了を期しいよく決意を新たにして重大時局に即應する決戰政治の推進に邁進すべく廿二日の定例閣議の劈頭東條首相は特に發言を求め

一、今議會において成立した各法律の施行に當つては適切かも迅速を期すること

二、法律の實施に當つては關係各省特に地方廳においてはその實施に注意し議會を通じて固められた國民の信賴感に背かざること

三、前議會において成立した法律中まだ實施せざるものについては速かなる實施を期すべきこと

の三點にわたり、首相の牢固たる所見を開陳し中央、地方各廳の一段の努力を要望した

鳩山、江藤兩氏脫會屆提出 中野氏翼政脫會

【東京電話】臨時議會における赤尾議員の言動に對し翼政會は同議員を除名したがさらにこれに關聯し中野正剛氏は廿一日阿部總裁宛脫會屆を提出、また廿二日に至りて鳩山一郎、江藤源九郎兩氏も脫會屆を提出した

翼政會としては右三氏の處置に關し阿部總裁を中心に協議を遂げた結果、特に中野氏に對しては遺憾なりとし除名の方向で進んだが阿部總裁の意向で結局追討の如き手段をとらず脫會受理の態度をとることになり二十二日の總務會に正式にこれをはかり承認した

黑人、デ市で大暴動 米の假面完全に暴露

【ブエノスアイレス廿二日同盟】米國軍需工業の中心地ミシガン州デトロイト市に廿日夜半黑人過激大暴動が勃發し口に人道と自由平等を唱へる米國の假面が完膚なきまでに暴露された

事の起りは廿日夜半歡樂街からの歸途黑人と白人との間に喧嘩の起つたのが始まりと傳へられるが、忽ち兩國の群衆に波及し興奮した黑、白双方の群衆は僅か數時間の中に市街の到る處で大亂鬪を演じ、當局必死の鎭壓に拘らず廿一日終日繼續され、事態は全く收拾困難に陷つたゝめミシガン州知事は遂に大統領ルーズベルトに軍隊の出動を要請した結果デトロイト全市に戒嚴令を布告し、同時にウイリアム・ガンザー大將を戒嚴司令官に任命して軍隊を出動せしめたが、深刻な人種的對立に胚胎する騷動は廿一日に至るも終熄せず隨所に衝突が繰返へされてをり、軍隊および警官隊は催淚ガスを使用して鎭壓に躍起となつてゐる

廿一日夜までに判明せる死者は廿三名でその大部分は黑人であるといはれ、この他に約七百名の負傷者があると傳へられる

死傷者二千餘 土西北部の地震

【イスタンブール廿一日同盟】アナトリヤ西北方を襲つた強震につきハンデク測候所の發表によれば地震は午後六時卅三分と卅四分の二回にわたり、第一回の地震でアダ・バザール町の發電所は大破して、町内の燈火はすつかり消え、數ケ所に火災が起り、公設市場、共和人民黨支部、町役場、郵便局、停車場なども悉く倒壞してしまつたといはれる

地震と同時に電話連絡も杜絕、アンカラ驛を出た急行列車も途中で立往生の已むなきに至り、目擊者の談によれば、アダ・バザール町は悉く灰燼に歸し、二千四百餘戶のうち住宅として使用出來るのは一百戶を出ない慘狀と傳へられる、但し死傷者は日曜で、各官廳その他が休んでゐたため比較的に少く、死傷者一千、負傷者二千名見當といはれる

全シリヤを戰爭地區に指定

【イスタンブール廿一日同盟】ベイルート來電＝シリヤ防衞司令部では廿一日告布を以て、シリヤ地方全域ならびにレバノンの一部を『戰爭地區』と指定した

米の大發電所完成

【ブエノスアイレス廿一日同盟】ワシントン來電＝アメリカ內相ハロルド・イツキーズは廿一日コロラド河の大堰堤ボールダー・ダムの水力を利用する百萬キロワツトの發電所が完成した旨發表した、百萬キロワツトの發電所はアメリカでも最初のことである

消息

◇島村勁兵衞氏（朝鮮マグネサイト開發理事）廿二日退任挨拶のため來社

◇佐藤賢氏（同上）同上

27,000,000,000圓
この貯蓄 職場も家庭もやり拔かう！
★貯蓄は五〇圓の金を三〇〇萬圓の力に活用する
藤本證券の投資信託で
第八次賣出目下各地支店で申込受付中

のんで治せ
不治と諦めた眼病に光明
そこひ目 ほし目 青ソコヒ 白ソコヒ
眼球の視力が日々減衰し眼球がカスミ眼前に虫が飛ぶ樣に見え片眼から兩眼を侵し遂には失明となつた例もあるつらい病である御困りの方にのんで治す良藥と申越次第說明書無代で進呈致します
狼獸劑 三週間九円 五週間拾四円 送料各地錢
明石市相生町郵便局東隣 眼科專門藥院
代理店 小林・丹平・高橋
內服 狼獸劑 目藥

日の出 七月號
▼重慶の崩壞近し 大本營陸軍報道部長 谷萩少將
大東亞への叛逆者重慶は米英もろ共屈らんと喝破した
▼敵襲下の輸送船員座談會 海務官・船長・機關長・事務長六氏出席
▼山本元帥を憶ふ 大本營 高橋大將 渡邊幾治郎
▼敵の謀略を破摧す 大本營 秋山中佐
（長篇小說）花咲く道 石坂洋次郎
（海洋小說）海の名射手 梶野悳三
（現代小說）碧空に描く 小糸のぶ
（明治小說）習志野ヶ原 木村毅
（現代小說）赤襌少年隊 浅野武男
（農村小說）故郷の土 北村壽夫
（現代小說）火の星 中山義秀
▼戰爭生活の實踐問答會
陸軍省報道部派遣 航空生産の動脈を觀る 渡邊啓助・大平陽介 工場、鑛山等の現狀！
東京・牛込・矢來 新潮社

中央公論社刊
七月下旬發賣豫定
東京驛前丸ビル・振替東京三四
國民學術選書
桑木嚴翼著 明治の哲學界 西周の哲學、明治の先覺津田眞道、徂徠の政談など、明治時代とくに初期の哲學思想界について略述せる講演に特殊資料を加へたるもの B6判二〇〇頁 價一・六〇 〒一五
長谷川如是閑著 言葉の文化 話し言葉の文化、日本語の論理性と倫理性など日本語の性格とくにその文化性を考察したもので卷末に附せられて來た問題を研討する B6判三二〇頁 價一・五〇 〒一五
牧野英一著 非常時立法考 統制と最近の法律傾向、非常時立法の非常性と恒常性など昭和十二年以降の立法に就きその思想的意義を論究した諸論三十餘篇を收む B6判二九四頁 價二・四〇 〒一五
石原純著 現代物理學の基礎理論 最近著しい現代理論物理學を相對性理論及び量子論を中心に可能なる限り數學の文字にしより專門以外の讀者の理解に訴へた。B6判一七〇頁 價一・三〇 〒一五
小泉丹著 生物體の機構 生體の理解を生體機構の單純なるものと複雑なるものとの比較により、一般生物體の普遍的根源的な究明を試みた。B6判一六四頁 價一・三〇 〒一五
杉森孝次郎著 世界政治學の必然 大東亞戰爭の必然性それが世界政治史上の必然性を最も現實的に示したものとして世界政治學的成立がこの戰爭の必然の基礎である B6判二〇二頁 價一・六〇 〒一五
辻善之助著 信長・秀吉・家康 この歷史的轉換期の三傑を、彼等の業績、性格、情愛、私的な生活にて亘り、獨創的な見解を述ぶ。B6判二八頁 價一・七〇 〒一五

教育科學社 東京小石川林町七〇 振替東京五〇八二六一
國民學校叢書 東京高師教育二十數氏執筆
國民學校 教育原論 價三・五〇 〒二〇
國民學校 經營原論 價三・五〇 〒二〇
國民學校 衞生原論 價四・二〇 〒二〇
設備精義 價二・九〇 〒二〇
訓練精義 價三・六〇 〒二〇
音樂精義 價三・三〇 〒二〇
算數精義 價一・六〇 〒二〇
國史精義 價二・九〇 〒二〇
話方精義 價三・三〇 〒二〇
理科精義 價五・八〇 〒二〇
工作精義 價三・三〇 〒二〇
地理精義 價四・七〇 〒二〇
讀方精義 價三・九〇 〒二〇
修身精義 價四・二〇 〒二〇
綴方精義 價五・八〇 〒二〇
體操精義 價四・五〇 〒二〇
柔道精義 價三・六〇 〒二〇
劍道精義 價三・六〇 〒二〇
習字精義 價三・六〇 〒二〇
家事精義 價五・三〇 〒二〇
農業精義 價四・九〇 〒二〇
商業精義 價四・三〇 〒二〇

第一書房
本社直接御註文を謝絕す。豫め書店へ御註文乞ふ。
第一書房月刊雜誌 新文化 價三十錢 書店へ毎月豫約して下さい
文學博士 得能文著 哲學講話 A5判三三〇頁 價二圓六十錢
高階順治著 日本精神哲學論攷 A5判五一六頁 價五圓六十錢
池田龜鑑著 古典文學論 A5判三三六頁 價三圓九十五錢
文學博士 西村眞次著 萬葉集傳說歌謠の研究 A5判一九六頁 價三圓六十五錢
陶山務著 中江藤樹の人生觀 B6判三六〇頁 價二圓十錢
下村湖人著 若き建設者 B6判三二四頁 價二圓十錢
シュトレムベルク 大島豊譯 宇宙の精神 B6判二九六頁 價二圓六十錢
シェーラー 篠田一人譯 人間における永遠なるもの B6判四八〇頁 價三圓六十五錢

日本證券取引所法 施行勅令案要綱決定

七月一日より業務開始

【東京電話】去る三月十一日公布された日本證券取引所法はすでに同月廿五日一部施行を見たが、殘餘の規程のうち新取引所の賣買方法及び取引員制度などの重要事項についてはさきに有價證券取引委員會の答申によつて決定を見たので大藏省ではこれらの規程を含む未施行條項の全部を來る廿日より施行することゝなり、廿二日の閣議で日本證券取引所法の一部施行期日に關する勅令案要綱ならびにこれが實施に必要なる同法施行令中改正勅令案要綱を附議決定した

かくて日本證券取引所は來る廿日を期して成立を見、いよいよ來月一日より業務開始の運びとなつたが來る廿日より施行される條項は有價證券市場、取引員、賣買取引に關する條文およびこれらに關聯する罰則、經過規程などであり、また同法施行令の改正はさきに有價證券取引委員會の諮問を經て決定された取引員の資本金額、營業保證金、有價證券市場における賣買取引の期限などに關する規程を含んでゐる

日本證券取引所法施行令中改正勅令案要綱

日本證券取引所法施行令中左の通り改正すること

第二十八條中『第二十五條』を『第三十條』に改め第二十三條を第二十八條として以下順次五條づゝ繰下ぐること、第二十二條の次に左の七條を加ふること『第三章、取引員および賣買取引』

第一 日本證券取引所法第廿八條第一項の取引員たる資格を有するもの、資本金額は左の各號に定むる金額以上とすること

（一）第一種 取引員『有價證券市場における株券および出資證券の實物取引および清算取引をなす取引員をいふ、以下同じ』にありては百萬圓

（二）第二種 取引員『有價證券市場における株券および出資證券の實物取引をなす取引員をいふ、以下同じ』にありては五十萬圓、但し大藏大臣の指定する有價證券市場における賣買取引をなす第二種取引員にありては五十萬圓以內において大藏大臣の定むる金額とすること

（三）第三種取引員『有價證券市場における國債證券、地方債證券、社債券その他の債券の實物取引をなす取引員をいふ、以下同じ』にありては五十萬圓、但し大藏大臣の指定する有價證券市場における賣買取引をなす第三種取引員にありては五十萬圓以內において大藏大臣の定むる金額とすること

第二 取引員は賣買取引をなす有價證券市場および取引員の種類ごとに左の各號に定むる金額の營業保證金を日本證券取引所に納付すべきこと

但し同一有價證券市場において第一種取引員または第二種取引員と第三種取引員とを兼ぬる場合においてはその取引員の納付すべき營業保證金の金額は當該取引員が第三種取引員として納付すべき營業保證金の金額に第三種取引員の金額の三分ノ一に相當する金額を加算したる金額とすること

（一）第一種 取引員にありては二十五萬圓

（二）第二種 取引員にありては十萬圓但し大藏大臣の指定する有價證券市場における賣買取引をなす第二種取引員にありては十萬圓以內において大藏大臣の定むる金額とすること

（三）第三種 取引員にありては十萬圓但し大藏大臣の指定する有價證券市場に於ける賣買取引をなす第三種取引員にありては九萬圓以內において大藏大臣の定むる金額とすること

第三 二以上の營業所において同一有價證券市場における賣買取引の取扱をなし、または代理店において有價證券市場における賣買取引の取扱をなす場合においてはその取引員の納付すべき營業保證金の金額は當該取引員が第二の規程により納付すべき營業保證金の金額に左の各號に定むる金額を加算したる金額とすること

（一）取引員の免許をうくるに際し當該有價證券市場における賣買取引の取扱をなす營業所として指定をうけたるもの以外の營業所ごとにその取引員が第二の規程により納付すべき營業保證金の金額の五分の一に相當する金額

（二）有價證券市場における賣買取引の取扱をなす代理店ごとにその取引員が第二の規程につき納付すべき營業保證金の金額の二十分ノ一に相當する金額

第四 日本證券取引所法および本令に規定するもののほか營業保證金に關し必要なる事項は命令をもつてこれを定むること

第五 有價證券市場における賣買取引の期限は實物取引にありては十五日清算取引にありては三月を超ゆることを得ざること

本年第二、四半期 起債計畫額決定

【東京電話】大藏省では廿二日本年度第二、四半期（七月―九月）の起債計畫を決定した、起債既發額は從來同樣巨額に上つたが戰力增强、企業整備關係など緊急施設を要する方面に重點を置きかつ一般金融情勢ならびに起債市場の狀況を考慮して之を壓縮新規發行額を六億七千萬圓で引受は左の如し

發行總額六億七千萬圓（シンジケート團引受二億四千三百萬圓、公募一億八千三百萬圓、その他特殊筋引受二億四千四百萬圓）

純正 酵田劑 陸軍・大學病院御採用
●消化及び食慾を强盛し便通を調整
●V.B復体・消化藥・榮養藥等を豐含
エンツァイマ
大阪今橋貳丁目 エンツアイマ製藥會社

鮮產鉛精鑛買鑛條件 特殊事情を考慮改正

內地に於ては鉛鑛精鑛買鑛條件を改正し、買鑛品位を四〇パーセント以上とし、且つ鉛鑛石の大增產上を行つたので、朝鮮に於ても其の特殊事情を考慮して鉛鑛價額中であつたが、この程決定を見た今回の改正の要點は、概して現行補助その他の特殊買鑛條件を認めず、買鑛品位を四〇パーセント以上とし、鉛鑛價、採鑛率共に內地同樣に引上げ鑛山側、製鍊業者側兩者共に從來より手取が有利となるやうにしたものであるが

特に朝鮮に於ける鑛山は內地に比して資本的基礎弱く、現地に機械・設備等を有せざる中小鑛山が大多數を占めるので、鉛鑛價を二本建とし、中央選鑛場に於ける中小鑛山よりの買鑛石より產出せる品位五十五パーセント以上の鉛鑛價に對しては特に精鍊費を引下げて五十一圓とし一般鉛鑛價八十一圓との差額を中小鑛山よりの買鑛石價格中より振向け、中小鑛山の飛躍的增產に一の新機を起さしめんとするものである

更にまた今回の改正によつて買鑛の對象となり得ない品位廿パーセント以下の鑛石を處理するため中央選鑛場に於ける金、銀、銅、鉛、混合鑛買鑛條件を改訂、低品位鑛物に對しても相當の代價を支拂ふことゝなつた

石炭統制會社 八月末に愈々設立か

【東京電話】鮮內石炭の高度の國家管理を目標とする朝鮮石炭統制會社は十八日閣議に附議決定、近日中に公布の豫定である、同統制會社の內容は主として朝鮮石炭株式會社に關する規定であつて高度の配給統制價格プール制を採用し鮮內產出の石炭は勿論移輸入炭全部を同社の支配下に置くものである、新會社の設立は八月末或は九月初めと見られるが

資本金は一千萬圓を鮮民間出資で政府はこれに對し豫算外契約により年六分の配當補給を行ふことになつてゐる、なほ現在朝鮮石炭統制同業組合は新會社設立と同時に發展的解消をする筈である

工業協會理事會

朝鮮工業協會では廿一日午後四時から

石油專賣法 戰時特例

【東京電話】政府は現下の燃料事情にかんがみ今回石油專賣法臨時特例を制定することゝなり、廿二日の定例閣議において石油專賣法臨時特例制定の件を決定した、なほ法案に關し、同日午後商工當局より[illegible]說明を聽き、決算參議に[illegible]承認の各案を附議したが、來月早[illegible]これが內容に關する發表が行はれる豫定である、なほ今回の戰時特例制定は第五回目の制定である

手形交換高減

京城手形交換所調査＝六月十四日から十九日に至る（鮮銀ほか七銀行）中央郵便局の第廿四週手形交換高は枚數三萬四千三百十四枚、金額八千八百四十四萬三千三百十七圓で前週交換高に比し枚數三千六百六枚、金額七百七十三萬九千餘圓の何れも減少を示した

產繭增產進軍譜④

出廻繭も優等品 養蠶教師等七十一名で供出徹底

慶北、忠北の卷

安東郡

【福田特派員記】慶北に次ぐ第二の養蠶地帶といはれた安東も最近は桑園の荒蕪と養蠶家の減少によつて養蠶業が漸次衰退し、遂に慶北の繭產郡にその地位を讓るに至つたので郡當局は專ら挽回をはかるため桑田の擴充計畫を樹て、一名〝桑技手〟と云はれる金山郡桑技手が洛東江沿岸一帶に五ケ年三百萬本の大植桑を行つたゝめ漸次更生の曙光が見えて來た、餘談に亘るがこの〝桑技手〟については微笑ましいエピソードがある、それは金山技手が前某郡在勤時代、當時の慶北知事某が道內蠶業關係職員の打合會席上で『本道は養蠶振興上今まで隨分多くの植桑を行つてゐるので、もうこれ以上桑田を增やす必要はあるまい』と訓示したところ、金山技手が徐ろに起つて『人間は死ぬ反面に生れてくる、生れた人間が全部死なずに殘つたら恐らく人間の住む場所がなくなるだらう、桑も又之と同樣で植えた桑も全部が健全には育たぬので漸次補桑の必要があるわけである』と恐れもなくやつてのけたのでこれには知事も一言もなく、並居る職員を啞然たらしめたといふ〝桑技手〟の異名をとつたのも宜なる哉である

それはさておき本春期の**掃立枚數** は八千六百十三枚で、昨春の九千二百十三枚にくらべて六百枚の減少をみたが、これは昨年の旱害による桑樹の生育不良を考慮した結果である、しかし桑樹の成長は極めて順調、蠶兒もまた頗る順調な發育を遂げ近年稀な上作である

繭の共販は去る六日安東をトツプに禮安、豐山、吉安、臨東、北後と順次開始十四日頃から出廻り最盛期に入つた、十三日までの郡內共販出荷數は安東千三百六十二貫、禮安千五百六十七貫、豐山千百七十八貫、吉安千貫、臨東千貫、北後二百四十七貫、計四千七百二十餘貫であるが、郡へ報告未着の分を推定加算すれば一萬貫を突破する見込みである、道の

出荷割當 は三萬貫で、出盛期に入れば出荷目標の達成はさほど困難ではないとみられ、最惡の場合でも昨春の實績二萬五千餘貫程度の供出は樂觀視されてゐる

併しながら本郡もまた自家消費の嗜好が大きく、農家の保藏熱が漸次昂揚されつゝあることは見のがしえない現象である、繭の出動について郡當局は養蠶教師十六名、長期指導員十二名、臨時指導員四十三名計七十一名を各面へ配置するほか、邑面長會議および任職職員の打合會を開いて出荷督勵に關する打合せを行つた結果、邑面毎に講話會や打合會を開催して供出の趣旨徹底をはかると共に蠶繭出荷獎勵會を催し成績優秀な者には一等百圓、二等五十圓、三等廿五圓の賞金を授與し

このほか人絹織物の特配は繭一枚當り上繭四貫以上の出荷者へ五ヤール、二枚以上の飼育者には十ヤールを配給し、生糸の特配については各面の意見を徵した上なるべく織物として配給する方針のやうで、配給數量は生糸二百貫、人絹織物八百四十五反である

本郡の繭は蠶作がよかつた割に良繭ではあるが、蛆害繭の多いことが特異の現象である、繭形は一升二百二十粒程度、重量九十匁內外で相當の收繭を期待され、出廻り繭も四等繭や特等繭が相當に多い、昨年の旱魃に祟られて春蠶の出荷にはあまり大きな期待はもてぬが、秋蠶期は

新植桑樹 の利用期に入るので掃立增加を豫想され、出荷增進も大いに期待される

廢繭の割合は例年よりも減つてはゐるが、俗にピシヨ病と呼ばれる膿病が相當に多い、これは軟化病よりも寧ろ蛆害によるものが多いので蛆害の豫防驅除に完璧を期することが養蠶振興上焦眉の急務であり、特に飼育者の越冬に對する探究を强く要請されてゐる

丹陽郡

最後に忠北第一の養蠶地帶として今後の飛躍を期待されてゐる丹陽郡を視察した、同郡の本春蠶掃立枚數は七百六十枚で昨春よりも六十枚を增加した、本春は櫻の開花が例年より十日もおくれて氣候の不順を氣づかはれてゐたので掃立を例年よりおくらせ五月十七日と同廿一日の二回に掃立てたがその後の氣候が頗る順調で日照も强かつたゝめに、桑の發芽がよく、蠶兒の發育も桑との均衡を保つて

至極强健 に成長したので上蔟期が例年より二、三日早かつた

品種は日九支と一〇八の交雜種で、本春は支母胎を多くした關係から桑が多少殘る程度で上蔟した十年振りの上作だと農家を喜ばせてゐる、繭の共販は梅浦十二日、丹陽十三日よりそれぞれ開始、長亭、永春は十六日一齊に開始した、既に丹陽は十五日から出盛期に入り一千貫近い出廻りをみた、繭の質は頗る良好で一升の粒數は百八十粒程度、重量九十匁內外で光澤がよく解舒も非常に良好である

繭層一枚當りの收繭量も多いのは生繭六貫三百匁程度で中繭繭を合すれば七貫五十匁のものもあり、平均

一枚當り 六貫見當である

昨春は氣候不順で蠶作が多かつたゝめに一貫六千四五まりであつたが本年は前年の實積を遙かに突破すべく豫想され、忠北道內は勿論全鮮でも相當優位な成績をかち得るものと觀測されてゐる、しかも本郡の地形、地質、農桑狀態などは頗る養蠶に適してゐるので、今後積極的に植桑を行へば鮮內有數の養蠶地帶とならう（寫眞＝農家婦人の養蠶）

轉業開拓團を迎へ 京商で企業整備懇談

東京商工會議所では企業整備の犧牲によつて轉業となつた中小商工業者のうち、轉業希望者を集めて〝轉業開拓團〟を組織し、昨年四月から滿洲國新京郊外へ百七十戶約四百五十人の開拓移民を送つて農業に從事させたところ、初めて收穫した作物も吉林省で第一位の好成績ををさめた

よつて同會議所では、本年中に轉業希望者のうちからさらに百戶を送り出すことになり、これに備へて轉業開拓推進團を派遣現地實情調査を兼ね勤勞奉仕をなさしめてゐたが一行十五名は約一ケ月間の現地調査並に勤勞奉仕を終り歸國することになり歸國の途次廿日着城するので京城商議では一行を迎へて同日歸還會終了後議員との懇談會を開き、企業整備問題を中心として種々懇談することになつたが內鮮を通じて企業整備が當面の急務とされてゐる折柄右懇談會の開催は注目に値ひするものがある

水稻植付狀況順調 本月末までに九割方完了見込

東拓各農場現況

今年度道內水稻植付狀況は廿日現在の植付濟面積はすでに四割九分二厘に達し、前年同期に比し九分四厘の增加を示し、鐵原半島の黃[illegible]面目を一變と發揮せんとしてゐるが、東拓朝鮮支社管下の支店農場における植付歩合を見るに六月上、中旬における適雨と小作人の增米運動の展開によりこれまた總督府發表同樣四割九分二厘といふ成績を示すに至つた

これを前年同期の三割八分に比し一割一分、十ケ年平均四割八分五厘に比し七厘方の增加となつてをり、本年度植付狀況は極めて順調で今月末までには九割方の植付が見込まれてゐる、次表に示せるが如く沙里院は既に九割一分七厘、平壤は八割五分の植付を大體完了したものと見られ、今秋の收穫は官民の燃える增米の熱意により昨年の如き作柄懸念は早くも一掃されるに至つた、內譯左の通り

支店別	植付歩合	前年同期	十ケ年平均
釜山	二九·八	一二·五	一八·〇
大邱	一一·〇	一五·〇	一四·四
木浦	一七·一	〇·四	二·六
裡里	四九·七	三九·八	五三·三
大田	六三·〇	三五·五	四九·一
京城	五四·七	三四·〇	六二·〇
元山	七八·五	五二·一	六四·四
沙里院	九一·七	八八·五	八八·〇
平壤	八五·〇	六三·三	七六·八
合計	四九·二	三八·〇	四八·五

盬田農林局長 開城方面視察

盬田農林局長は麥作及び農業實態調査を視察のため廿三日午前八時十分京城發九時四十三分開城着、開城から土城面をみて白川に一泊廿四日柳谷面もしくは銀川面を經て午後三時廿五分開城發五時卅五分京城着で歸る

東拓綠肥品評會成績

自給肥料の改良增產により時局下食糧の增產に遺憾なきを期するため、東拓では管下八十三農場に對しさきに部落別堆肥品評會を開催、多大の成果を收めたが、今回さらに鮮內において開催各農場の總反別に對する綠肥の栽培歩合と反當收穫とを比較、點數、等級を決定した右の結果によれば南鮮において一等は裡里農場で反當平均六百廿一貫、二等は松汀里農場の五百卅五貫、西北鮮では沙里院支局石塘農場が三百七十五貫で二等をかち得た（單位反當＝收穫）

▲南鮮の部 裡里 六二一貫 寶城 五三〇 固城 五三五 松汀里 四〇八

▲西北鮮の部 石塘 三七五貫 潤凉里 三八六 水色 三〇一 沙里院 二九五

總督府辭令

（十五日附）

遞信技師兼地方海事審判所審判官 德原子之吉

（二十一日附）

京畿道府尹 平沼敏

任本府道理事官（八）命京畿道在勤 今岡修一

任本府郡守（七）命京畿道勤務 釜山一商朝鮮公立實業學校敎諭 西豊

任本府師範學校敎授（七）補京城師範學校敎授 京畿中朝鮮公立中學校敎諭 白木進

任本府師範學校敎諭（七）補新義州師範學校敎諭 津田眞行

任本府中等學校敎諭（七）補全州師範學校敎諭 同 朝澤勝一

任朝鮮公立中學校敎諭（七）補釜山 叶井理助

（釜山）朝鮮公立中學校敎諭（七）補京城 原田秀雄

任朝鮮公立中學校敎諭（京城城東）朝鮮公立國民學校訓導兼朝鮮公立實業學校敎諭 安田保則

任朝鮮公立實業學校長朝鮮公立實業學校敎諭 補光州公立商業實修學校長兼敎諭

株式市況（廿二日）

朝取短期

銘柄	大引	高値	安値
高周波	四八·五	四八·七	四八·五
朝機械	—	—	—
岩村	六一·八	六二·五	六一·五
三重新	—	九五·〇	九五·〇
鐘紡	—	—	—
朝陽	—	—	—
鐘新	六九·五	六九·五	六九·三
マグネ	—	—	—
小林	七五·九	七六·〇	七五·七
昭和電	—	—	—

大引 二·三〇分

大株短期

銘柄	大引	高値	安値
鐘新	六九·四	七〇·〇	六九·二
鐘紡	一三一·八	一三一·八	一三一·二
東紡	一四三·九	一四四·一	一四三·九
日石	—	七〇·九	七〇·九
日立	—	八九·五	八九·五
帝人新	六九·六	六九·六	六九·四
郵船	八五·七	八六·〇	八五·六
商船	七七·五	七七·五	七七·一
三菱重	九四·九	九五·一	九四·九
神戸鋼	九〇·三	九〇·四	九〇·二
郵船新	—	—	—
チツソ	六九·八	六九·八	六九·八
日紡新	六三·五	六三·八	六三·〇
帝人	—	—	七九·二
倉絹新	—	—	五四·五
日レ	五二·九	五二·九	五二·九
滿業	六〇·〇	—	—
日立新	—	—	—
鋼管	—	六七·一	—
日鐵	—	—	—
日穂	—	—	—

大引 二·四分

東株短期（第一部）

銘柄	大引	高値	安値
郵船新	六九·九	七〇·一	六九·九
三重工	五五·四	五五·五	五五·四
鐘新	六九·一	六九·五	六九·〇
帝人新	—	六九·二	六九·二
日立	八九·一	八九·五	八九·〇
鋼管	六六·六	六六·六	六六·六
日石	—	七一·一	七一·一

（第二部）

銘柄	中	引
滿鐵	七六·一	—
郵船	八〇·二	八〇·六
北炭	—	—
鐘紡	一三一·八	—
洋レ新	—	—
小倉	五五·〇	五三·二
麥酒新	四六·八	四六·六
塩水	六九·九	六九·八
日鐵	—	—
滿業	五九·七	五九·五

大引 二·四〇分

投資も絕對決戰型で！
軍需の要求に應へ國家が要求する時局重要會社の生產力を我等の投資で更に充分に發揮させませう。
京城府明治町二
秋田證券
電話本局代表五五一五②

隨想錄

皇后陛下におかせられては、畏くも御身を田園道に立たせ給ひ、早苗を植ゑる賤の女の手ぶりを台覽あらせられた▲半島に於ては、小磯總督が田植をした。半島に於てすら農民は泥田に浸し、汗かき垂れての今日、米を國本とする我國である。決戰下の今日、米も大切なる武器であるからには、一粒も多きを望まねばならぬ▲總督府の發表によれば既に約五割の植付を終り、狀況極めて良好であるといふのは慶ぶべきである。これを秋の收穫にまで持つてゆくには、天候の關係もあるが、一にも二にも努力によるものと考へたい▲各地に貯水池が出來、旱害への生きた對策が講じられ、昨年のやうな結果を再び招くまいとしてゐる。だが、貯へるといふのはまだ自然依存の行爲から脫却するものでない▲矢張り勤勉なる行爲が加へられ、如何なる旱魃にも微かぬ備へをして自然の大きな試煉に克たねばならぬ。それでなければ〝戰ふ農村〟などとおこがましくはいへない▲自然は貯へてゐてくれる。だから努力してそれを役立てたらいゝのであつて、骨身を惜しまずもつと井戸を掘ることをしたいと思ふ。力を傾けて、なほ足らざる時には天命とあきらめ得るが、さうでないと悔いが殘る▲貯水池を乾し、井戸の全部を乾し、なほ足らぬ時には天も憐んで雨を降らし給ふであらう。だから、自分の田をまかなひ得る丈けの井戸は是非とも掘りたい▲バケツ・リレーは、火事の時に役立つだけのものではない。里とか洞とかが主體となり、學生諸君もこれに勤勞奉仕して井戸を掘り、備へを充分にして、是非とも今年は增產を實現さすべきである。

文化

黑河へ行く（2） 井手勇

ハルピンに着いたのは十二時四十分である。中村總領事さん其他に御出迎へを頂き、大和ホテルに少し休んで、領事館をはじめ省公署などに挨拶廻りをした。ハルピンには濱江省居住半島人を以て組織する消費組合がある。昭和十四年に組織され、現在組合員一萬七千餘、其の家族を合せ十萬人近くが之を利用し其恩恵を受けてゐる。主たる事業は日常生活必要品其他の共同購入と配給である。理事長の金井氏は熱心事業に當つてゐる。省公署でも公認して頂いてゐる。こんな組合が各省に出來ればどんなにいゝかも知れない。

半島人の女學校、國民學校にも行つてみた。『私共の誓ひ』が貼つてあるが、朝鮮とちがつて一項だけ多い。それには『私共ハ日滿一德一心ノ御諭ヲ守リ 皇帝陛下ニ忠誠ヲ盡ヒマス』と書いてある。

松花江ではもう船遊びがはじまつて居る。夜の十一時二十分林田君などに見送られて愈々黑河行に乘り込んだ。

目がさめたのは翌朝七時頃である。汽車は見渡す限りの草野を左右に切つて走つて居る。この線は全くのはじめてゞある。よく見れば、タンポポや野げしが黃に白に咲いて居る。ひばりの樣な鳥の聲もきこえる。蝶々もヒラヒラとんで居る。天氣は快晴である。まだ寒からうと家を出る時合オーバーなど持つて來たが、そんなものはいりさうにもない。京城どころか、內地とさへおなじ位の氣候であらう。

時々小山がある。白樺がある。無いのは水田である。畑はあればまだ餘地がある。こんな廣い草原を何とかならぬものかと考へさせられる。民族の力は數にある。數は自然增加率の高い農村に求めなければならぬ。全人口の四割を農村に確保しようとする國策も一つはこゝから發してゐる。昭和三十五年までに、內地では人口を一億にしようとする。この計畫が實現されたとして又されるまで四割の人口に與へる田地がどこにあるであらうか。まだ此の外に朝鮮の人口がある。其處では今でも耕地が狹い。さう考へて來ると、人口政策、食糧政策と滿洲開拓といふ問題が今迄つて居る曠野のやうに大きく橫たはつて來る。

不連續線

大砲

聯合艦隊司令長官でさへ戰死する。それ程も戰爭の樣相は苛烈になつて來た。このまゝ銃後にじツとしてはゐられぬといふのが、國民の偽らぬ人情でなければならぬ。

自分でお役に立つものなら、率先して出て行くのだが、それが叶はぬとあれば、家にあるものを獻げる位は何でもない。

この時、鐵や銅を獻納せよといふ聲を尻目に、自分の家の庭に、どんな由緒のものかは知らぬが、大きな大砲などを据えて置く人の氣が知れない。

そんな家を鐵道沿線に見た。

京の俳壇 高濱虛子選

衣更へて窓に對へば山あらた　大邱　吉津園女

牡丹散る後黃昏は明日とこそ　全州　井上夏子

陽炎や牆平野のはてしなく　京城　木村葛城

高足の稚を縫より村祭　木浦　村上星洞

衣更へて心きりゝと歩きけり　井州　三宅富禮子

螂祭とぶ沙河戰線は古りにけり　新京　內田五風

【投句規定】七月廿日（火）締切▲官製ハガキに一人一枚一句づつ認め五枚以內

瀨尾孝正氏 工藝品陳列會

鮮展第三部工藝の無鑑査であり、今年はその『魚文柳張手箱』が特選となつた瀨尾孝正氏は廿四日（木）から廿九日まで三越五階畫廊にその作品を陳列する、出品は工藝家らしい感覺の豐かなもので器もあれば手箱もありその他いづれも美術品でありながらまた實用品でもあるところに特色がある

松竹少女歌劇 八月府民館へ

來演を懇へられてゐた東京松竹少女歌劇一行が愈々八月五日（木）から四日間府民館で在鮮部隊將兵の慰問をかねて公演することに決定した

出演者は曙あをみ、栗山容子、若水久美子、夢路加代子、近江うらら外卅餘名で、出し物は喜歌劇『第一番の愛國者』六景、舞踊劇『松竹梅娘道成寺』一幕、東京踊り一部『皇國の花』二部『共榮の歌』全廿二景である

文化だより

◇朝鮮文人報國會評論隨筆部會役員會 廿四日（木）午後五時半から太平通朝鮮文人報國會事務室で開催

マクノール錠で虫を下しませう！
丈夫さうでも虫が居る 毎月マクノールをのみませう
『のみ易く副作用がない』

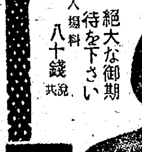
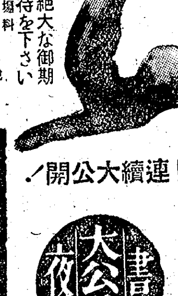
花歌劇團
愛國行進譜（全九景）
國境に散る華（全十景）
歌謠曲舞踊集（十景）
晝夜大公演
廿四日より連續大公開！
絕大な御期待を下さい
入場料八十錢（稅共）
大陸劇場

精力男性ホルモン
精力增進に
ユーステロン

よいかほりの永く保つ
オリヂナル
東京日本橋
安藤井筒堂

衞生口錠
カオール
効能
口中殺菌
身心爽快
健胃整腸

頭腦過勞者の必携藥！
ノーシン

皇軍感謝＝米英擊滅

謹啓 初夏之候愈々御清適の段奉慶賀候 平素格別の御眷顧を辱ふ致居候事誠に難有奉鳴謝候 陳者、此度鐵鋼需給計畫化に伴ひ、鮮內配給業者の整備統合に當り鐵鋼配給機構の改革並に配給指定業者として御認定相受申候（舊社名は從前通り）鐵鋼販賣統制株式會社の指定配給業者として御認定相受申候 就ては使命の重大さを痛感仕り從來の合資會社鐵鋼部を一層强化充實し、平素の御高庇に可相酬、專心努力可致候間何卒此の上共一層の御支援御指導賜り度、伏而奉冀上候 先は右御依賴旁々得貴意度如斯御座候 以紙上乍略儀 敬白

昭和拾八年六月 日

京城府蓬萊町壹丁目（驛前）
合資會社 丸三商會
代表社員 浦尾金一
電話本局 [illegible]

營業科目
☆鐵鋼販賣統制株式會社指定特約店
棒鋼、型鋼、厚鋼板、薄鋼板、中間鋼
鋼管、瓦斯管、再製管、ブリキ板、帶鋼
★朝鮮シヤベル、スコップ配給統制組合員
★朝鮮特殊鋼特約店組合員
中空鋼・高速度鋼・炭素工具鋼・其ノ他
★朝鮮鋼配給統制組合員
マニラロープ・ターロープ・麻ロープ類
★京畿平浪板釘針金問屋組合員
★京畿道カーバイト販賣組合員
★京畿道鐵鋼メタルラス指定販賣店組合員
★京城金物商組合員
★京城機械工具商組合員
★京畿道建材組合員

登記公告

[illegible]

千葉戰車校に侍從御差遣

【東京電話】畏くも　天皇陛下には戰時下　陸軍各學校の　教育訓練研究に深き大御心を注がせ給ひ廿二日千葉陸軍戰車學校に侍從武官を御差遣、親しくその狀況を視察せしめられた、この日千葉市郊外の同校には山田教育總監、櫻井機甲本部長らも來校、岩山校長以下職員生徒など威儀を正してお待ち申上げる裡を山縣侍從武官は午前九時三十分同校に到着、一日休憩ののち式場に臨み校長以下整列する前方一段高い　壇上に上り　恭しく聖旨を傳達、これに對し岩山校長は『御沙汰書を拜し恐懼感激の極みである、われら一同は大御心を體し協心戮力誓つて聖旨に副ひ奉らんことを期する』との奉答を申上げ聖旨傳達式は滯りなく終り同侍從武官は同校近接演習場にて、鬼畜米英擊滅を目指し必勝の意氣に燃えて猛訓練を行ひつゝある戰車兵の各種訓練を御視察午後歸京した

李王垠、本鍝公兩妃殿下
北海道御巡覽

【札幌電話】李王垠妃殿下ならびに、李鍝公妃殿下には勤勞女性の上に深き御仁慈を垂れさせ給ふ　皇后陛下の有難き思召しにより北海道地方御巡覽のため、去る十五日函館に御上陸遊ばされて以來、函館、札幌、小樽、旭川地方において決戰下北方護りの一翼として農村に工場に事業所に活躍する女性の敢鬪振りを御視察、御激勵遊ばされたが、廿二日を以て八日間の御日程を滯りなく御終了、御機嫌麗しく御還道遊ばされた

雜穀增産へ寸土餘さず耕せ
運動場にも粟や黍
學徒よ君等が主體だ

決戰食糧增産の一翼として臨時議會に十萬圓の豫算協贊を得た半島の空閑地利用耕作は愈々具體的な實踐計畫を打ち樹て、總督府はこれを廿二日各道へ通牒を發した、鐵道用地、工場建築用地、鑛山の濟地、河川敷地、遊休しかも不急不用の運動場、或ひは憎にするには惜い荒地など、半島のあらゆる空閑地一萬町步に各道では一針も通らないほどに餘すところなく極度に活用して大豆、粟、そば、きび、ひえなどの雜穀を耕作するため直ちに耕作をはじめるが、これにはまとして學校の學生、生徒、兒童たちが中心となつて戰ふ學徒の戰時食糧增産陣に起ちあがる、特に都會では靑年團、愛國班、會社、工場などの勤勞戰士も總起して空閑地をみつけ次第一坪も餘さないで雜穀を耕作、また農村でも共同耕作により一坪でも多くの食糧を穫らうと空閑地に耕作を行ふのである

かうして決戰食糧の確保增産に二千五百萬が總起ちする空閑地耕作に、總督府は各道を通じてその種子を無償で配給し、稔る秋に收穫されたこの貴い勤勞の結晶は、農村では一般穀物供出から除かれ、また學校、職場、靑年團、その他でもそれぞれ自分で耕した收穫は自分で食糧にしてもいゝといふ當局の親心が感られてをり、總督府では戰時穀倉半島が空閑地活用に依りかち得る食糧の增産とゝもに、いまゝで農民にのみにまかせ切りの農業觀念を一新するため、決戰農産に都會人も協力、そこより生れ出る勤勞精神を期待すると共に、さらに農民への感謝の誠を作興させるといつた一石二鳥の効果を狙つて、その有終の美を期してゐる

造形文化展內示會

【東京電話】造形文化を通じて日華兩國の親善をはかる目的で、このほど結成を見た興亞造形文化聯盟では今回その事業の第一着手として、わが國工藝、建築の粹を集め、九月中旬より中華民國各地において『興亞造形文化展覽會』を開催することゝなつたが、これに先立ち右出品物の內示會を來る廿八、九の二日間東京霞ケ關華族會館で開催する

出品物は各部門第一流作家四十餘名の美術工藝品四九點、建築工藝寫眞、日本古代建築文化二十餘點、日本現代建築文化十餘點、建築學會競技設計一等當選案、大東亞建設記念營造計畫競技案、全國から蒐集された生活工藝品六十點などである

旅館主の錬成
溫泉新體制計畫着々進む

【東京電話】わが國天與の健康保健地である溫泉場から遊蕩氣分を追放して健兵健民、勤勞戰士の錬成力增强の道場にしようと大政翼贊會では今春來溫泉健康地區運動を展開、全國の溫泉業者に呼びかけ去る四月溫泉健康地區協會を設立して具體化に乘出したが、その第一着手として箱根强羅および仙石原溫泉旅館全部が東京府の靑少年修錬道場に轉向、兩道場とも八月一日からまづ三百六十名、九月からは毎月一千名づつの國民體力法による要修練者を收容して健兵の重要な役割を果すが各旅館主、從業員と全國各地のこれに倣はうとする熱心な旅館主約五十名は健民修錬の指揮者としてまづ自分自身を修錬するため東京府と溫泉健康地區協會共同主催で廿二日から十一日間仙石原で指導精神、健民體操、榮養、健全娯樂などの錬成を開始した

なほ勤勞戰士援護に切替へようと準備を進めてゐる溫泉は秋田縣日影溫泉、福島縣熱鹽溫泉、新潟縣松の山、池の平兩溫泉、長野縣の平穩、淺間兩溫泉、栃木縣鹽原溫泉、神奈川縣箱根、湯ケ原兩溫泉、山梨縣甲府溫泉、和歌山縣白濱溫泉、山口縣長門湯本溫泉、大分縣別府溫泉、鹿兒島縣指宿溫泉などである

決戰體力檢定
六月下旬から一齊に實施

銃後の靑年男女に決戰體力の强靭な體力を養成させる本年度體力檢定要綱が決定、このほど總督府から各道に通牒を發した、半島在住の靑年待望の本年度體力檢定は新たに女子も加へられたほか檢定種目についても改正を斷行し一般男子は十九、二十歲、同女子は十五から二十一歲、男子中等學校以上の在學者は十五歲から二十五歲の全鮮各地に居住の內鮮人に對し實施することになつた

檢定實施期間は六月下旬から十一月までで各都市學校、特別指定機關で一齊に實施するもので種目は男女共新たに水泳と行軍が加はり基礎檢定たる運搬についても內容を變更するなど戰ふ靑年男女をして決戰型の體力に鍛へ上げようとするものである

夏川番茶

日婦制服規程改正

【東京電話】大日本婦人會ではさきの閣議決定による『戰時衣生活簡素化實施要綱』に基いて二十二日同會制服規程を改正、華美ならざる地質の紺類似色制服型および婦人標準服型（洋服型、短袖和服型およびモンペなどの活動衣を含む）で左胸部に會員章をつければ制服として認める、之で先づ長袖さへなければ全く新調なものでない限り改正服として冠婚葬祭にもどんどん歡迎されるわけである

朝鮮は全く"內地"
知名雜誌編輯長視察團入城

國民總力聯盟招聘內地知名雜誌編輯長朝鮮視察團一行九名は廿二日午後三時五十五分京城驛着"あかつき"で入城したが、一行を代表して實業之日本編輯長寺澤榮一氏は來鮮の感想を次のやうに語つた

朝鮮の特色といふものを深く期待して來たのであるが、一たん朝鮮に入るとさういふ期待は全然外れ內地と少しも變るところがない、そして非常に半島人が皇民化されてゐるといふことを今更痛感した、京城までの沿線で見た農村風景は何か力强いものを感じた、これから全鮮に亘つて主要各地を視察するが皇民化する半島の實相を現實にふれるとともに徵兵制に對する半島の認識も一だんと昂めたい、なほ勤進する生産半島の實態に觸れることについて大いなる期待をもつてゐる

一行は京城を振出しに約一週間の日程で淸津、咸興、平壤、新義州、水豐ダム、大田、扶餘等を具に視察して來月六日退鮮するがその顏觸は次の通り

中央公論編輯局參與本內高音、改造編輯部野間寬二郞、日本評論編輯長美作太郞、文藝春秋編輯部小田桐孫一、[illegible]編輯長西村滿武夫、幼年俱樂部編輯長[illegible]俊成、實業之日本編輯長寺澤榮一、主婦之友整理部長石原[illegible]、新太陽編輯長牧野英二諸氏【寫眞—京城驛着の一行】

山岳戰を偲ぶ錬成
本社主催　金剛山登行團元氣で歸る

本社主催『金剛山登行團』一行百廿一名は上原團長引率のもとに去る四日間の錬成登行日程を終へて廿二日午前六時廿分無事歸城したが、唯戰なるスポーツとしての登山行とは全然その趣を異にし十九日京城出發以來、終始團長統率の下に決戰下登行の眞面目を發揮したがその四日間の錬成指導者たる上原團長は次の如く語る

團員は百名を超えた多數であり年齡にしても十七歲から五十二歲までで、しかも女子團員十一名を含むといふ複雜な團體であつて、これに軍隊さながらの行動をとらせようといふ計畫は或初大膽だと思つたが決戰下の登山行はこれでなくてはいけないといふ趣旨から斷行した、團員はよくやつて呉れた、列車の昇降、車中の規律的生活、行軍の統制、遥拜訓練、殊に金剛、銀剛に於ける團長指揮訓練など軍隊の山岳戰を偲ぶやうな錬成を行つたが、一人の落伍者もなく一同元氣一ぱい、汗の鍛成をなした、今回の訓練はもとも急行軍を目的としたものではなく遅い者をもいたはつて、共に難嶮を踏破することに目的を置いたものであつたが、團員一同よくこの共同團體の精神をもつて敢鬪してくれて責任者として感謝に堪へない

東亞旅行社第一回社員錬成會

東亞旅行社では聯盟事務局錬成部指導の下に廿三日午後一時から廿五日正午まで、朝鮮神宮錬成所で開催、全鮮各地から選ばれた廿一名の支社員參列して禊行、神拜行事、國體の本義、作法、祭祀のほか座談會、時局講演なども催し職場錬成の實を擧げる

國債　債券　株式　賣買　金融

投資で築け大東亞
誰にも方も易く國債を以て好條件で御取引
一切の投資相談に應ず
早版（戰時券證週報）
●無料贈呈●御申込次第
有價證券業　京城府本町驛前
富士屋債券株式會社

山口縣の壯丁錬成

【下關電話】山口縣では在住半島人壯丁錬成教授要項調査委員會を設置し井田內務部長を委員長、狹野社會課長を幹事として修身、國語、體操、算數の四科目の教授要目を調査決定し徵兵制實施に備へて縣內在住半島人壯丁錬成の完璧を期する

東の十兩陣振ふ
大相撲五日目

ドツ、ドツと踊の聲は千六百餘の大觀衆を捲して大相撲"京城場所"第五日、廿二日は白熱の勝負三段目に取進んだ正午過ぎには、超滿員の盛況、勝ちに、勝つをの押へ難い熱情が沸る、國民學校の正科となつた角道こそは"日本精神"を端的に現し、銃後の士氣昂揚に大きな役割を果すものと、けふも向正面に中將寮生の顏も見える、十兩陣は東方大いに振ひ國民儀禮の後愈瀨川、大ノ海を打つ乘り向燈に落ち小車から物言ひがつき取直し上手投で大ノ海勝、中入後の土俵入りに殺氣休場中の松ノ里、神東山の顏が揃ひ、見物席は湧く、好取組、九州山、若潮の一番は然し土俵一ぱいに荒れ狂ひ場内を沸かせたが、寄り切つて九州山の勝、陳昇、二瀨川を吊出し玉ノ海、豊島を上手投に屠つてけふも輝かしい勝ち、結びの一番羽黑、增位を寄切つて打出し五時

勝	負	勝	負
和歌海	信濃川	十勝岩	佐賀岩
宇佐山	備ノ門	玉櫻	五ツ門
富久錦	大平山	和歌木	琴錦
豐錦	朝明	一渡	小白岩
九州錦	大ノ森	劍里錦	三根山

大ノ海　廣瀨川　因州山　照ノ海
立田野　武ノ里

中入

鯱ノ里（外がけ）大邱山
羅王山（よりきり）慈葉山
清美川（上手投げ）有明
鹿島洋（うつちやり）大熊
綠國（よりきり）九ケ錦
松ノ里（押し出し）若港
常陸海（下手捨り）若瀨川
綾昇（うつちやり）鶴ケ嶺
東富士（よりきり）備州山
九州山（よりきり）若潮
小松山（よりきり）神東山
出羽湊（よりきり）育葉山
松浦潟（腰くだけ）櫻錦
肥州山（うつちやり）柏戶
神風（よりきり）汐ノ海
輝昇（吊出し）二瀨川
玉ノ海（上手投）豊島
名寄岩（吊出し）笠置山
双葉山（上手投）相模川
安藝海（よりきり）前田山
羽黑山（よりきり）增位山

空襲時に備へ
血液型檢査實施

【東京電話】盟邦ドイツにおいては空襲下の輸血問題が今次大戰劈頭と同時に空襲對策の重要な一項目としてとり上げられ、今日まで多大の成果を收めて來たが、わが國では空襲必至の決戰下において輸血問題に未だ國民の關心が薄い現狀にかんがみ、日本醫學博士會では先般來空襲時において被害者を死から守る輸血救護につき種々協議を重ね、このほど實施事項を決定、まづその手初めとして血液型檢査を行ふことゝなつた

檢査員は日本醫學博士會系川、保坂、雨岡、津田醫博をはじめ東大醫學部占畑博士等わが輸血界の權威廿餘名を總動員し、市防衛局および大政翼贊會後援の下に全國に魁けて來る廿七日午後一時から四時まで銀座松屋で市民の血液型無料檢査を行ふ

なほこれを皮切りに全國の醫專、醫士會支部、町內會、隣組によつて漸次全國に展開する

話題特急

☆…半島の空閑地耕作運動に先鞭を切つて暮來ると共に、去る三月から府內のあらゆる空閑地をあげて農作物に蔬菜の栽培に躍起となつてゐる總督府の勤勞奉仕作物は、いま惠まれた天候と用水で秋ならぬ"豐穰の夏"を謳歌してゐる

…總督府の裏の畑には大根、白菜、馬鈴薯、豌豆、なすび、瓜など、何んでもござれ、ともいひたいやうな、百姓さん顏負けの稔りぶり、その區地にはめいめいの課別に札が立つてゐる

☆…表の大玄關前を中心とした建物の周圍空閑地に生々しく伸び生へる蔬菜にも、その一本一本に耕作者の名札がついてゐて、この責任者の表示がいよく勤勞精神と責任感を煽つて効率に一層の拍車をかけてゐる

江口總務局長歸任談
"生擴に支障ない"
徵兵制の備へ萬全

【下關電話】東上中の江口總務局長は二十二日朝下關通過歸任したが、船中で語る

光榮の徵兵制實施も今年一年の準備期間を殘すのみとなつたが二千四百萬同胞の燃え上る愛國の赤誠によつて萬般の準備は着々進捗してゐる

徵兵制實施後の勞務補充に就ても十分の注意を加へて決戰下の生産擴充に何等支障を來さぬやう計畫中である

徵兵制に引續いて實施される義務教育制度については初年度に於て男九割、女六割の就學率を目標として諸般の計畫に鋭意努力中である

二十億總進軍
買つたら手放すな
けふから債券戰！

二千五百萬、山本元帥の戰死、アッツ島玉碎將兵の忠魂に應へる誠を貯蓄に誓ひ、總蹶起して去る十六日總進擊の火蓋を切つた半島の『十二億貯蓄强調運動』は、貯蓄思想振昨日、貯蓄率引上日を終へてけふ廿三日から愈々國債購入日に入る、國債々券は決戰段階にあるわが國財政經濟の飛躍的發展に伴ひ益々その眞價を發揮し貯蓄手段としても最も有利確實なものである、この國債々券の圓滑なる消化を期するにはあくまでも國策消化の精神の下、各々がその經濟力に即應した應分の購入に總蹶起しなければならない、また、これまで買入れた國債々券を賣却したり、或は手放したりするとせつかくの貯蓄は何もならなくなり、これがため、計畫的貯蓄による國債々券の消化は還元して、それだけの金額は街に溢れ出して物價高や惡性景氣を呼んで戰時經濟の混亂を招くのだ、決して一旦買つた國債々券は手放しせず愈々十二億貯蓄へ突進しよう

國債々券購入日の初日けふ廿三日京城では早朝から金融團所屬の男女銀行、會社員が街頭に繰り出して押し立てた幟に標語も鮮々しく府民に呼びかけて債券を賣出す、廿四日には朝鮮興行會社、演奏文化協會の俳優さんたちも總出して、これも街行く人々に國債々券を賣出すが、かくして錦々撒高潮の十二億貯蓄運動は國債々券購入を廿六日で終り、廿七日からこの運動の掉尾をかざる生活檢討日に入つて廿日、二千五百萬が"米英擊ちてし止まむ"の闘魂を貯蓄に燃やし總力あげての一大貯蓄國民運動を終るのである

神經痛にしつぷ　アルモスイツ

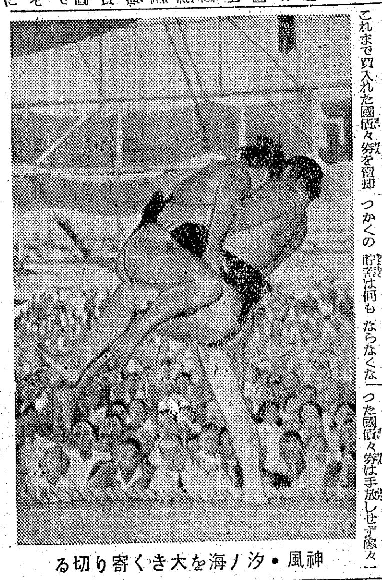
神風・汐ノ海を大きく寄り切る

やり拔け貯蓄鬼畜米英潰す力だ

貯蓄は戰爭する　8
戰力を生み出さう
それには生活の切詰めが肝要

戰爭を勝たしめるものは戰力である、偉大なる戰力なくして勝利は豫想出來ない　その戰力は　更に精神的戰力と物的戰力とに分けられよう、擊ちてし止まむの旺盛熾烈なる鬪魂精神は私たちが神代から承け繼いだ世界無比强大なる精神的戰力である、この强大無比の精神的戰力は實に偉大なる物的戰力を得て更に金剛の戰鬪力を發揮するのである

既にして世界無比の精神的戰力を有する私たちが、どうしても完遂しなければならないものは物的戰力の擴張なのだ、物的戰力はどうして作られるかといふに『物』と『勞働力』とによることは論を俟たない　平和時代なら或は國內不足物資は外國貿易によつて幾らでも買ひ入れることが出來たが、一たん戰爭開始ともなれば海の彼方から來る物資を當にしてゐるわけにはいかない、この條件は戰爭國のいづれにも當てはまることである、そこで

物的戰力　は何が何でも國內の『物』と『勞働力』とに頼らねばならなくなる『物』と『勞働力』—生産力である、生産力を增强することによつて戰力はいくらでも伸びるのだ、さてこそ生産力增强の聲が各方面にあがり陣頭指揮がいはれ決死增産が叫ばれるのだ、生産力增强、生産力增强—然し『物』に限りがあり『勞働力』に自ら極限があるとすれば如何に生産力增强を絶叫しても『增産』にもまた限度のあることに氣がつくだらう、かう考へて來ると『戰力』の在り方を最も分り易くする爲に次の算式が提示される、即ち

生産力—國民消費＝戰力

この算式から理想的な形を考へると國民消費を零にすることだ、さすれば生産力は同時に戰力となつて一路米英擊滅へ威力を發揮することが肯かれよう

この限度のある生産物資は全部が全部、前線に運ばれてゆくものではない、國內で銃後生活を營んでゆく上において國民も亦この生産物資を消耗してゆく大きな消費階級なのだ

こゝで戰力を最大限に發揮するためには生産力の總てが戰力に振り向けられたなら最も理想的であるに違ひない、然し國民消費を零にするわけにはゆかない、こゝで、限りある生産力を最も有效に戰力化するために國民消費の抑制が嚴しくいはれて來るのである、決戰生活も自肅生活もこゝから發足する

では自肅生活の限度を何處に置くかといへば現在の勞働力を維持しかつ潛在勞働力を維持育成するに必要な

最小限度　の量といふことになる、嚴しく考へる必要はない、今日の生活を最小限度にきりつめ次代を背負ふ少國民を丈夫に育て行けば宜しい、決戰生活、自肅生活といふも生活力を少しでも多く戰力にふり向ける爲の國民最小限度の生活である　さあ私たちの生活は戰力增强のためにどれほど自肅してゐるだらうか、決戰調はどれほど色濃いものであらうか、こゝらで私たちの『戰爭生活』をふり返つてみよう

◇

まづ昭和十一年の平均生計費指數を一〇〇として計算してみると日本の年平均生計費は

昭和十二年一〇四、二八▲十三年一一二、〇三▲十四年一二九、二〇▲十五年一三三、六二▲十六年一三六、二〇で十七年一月には一三九、五三

となつてゐる、同じく獨逸は

▲昭和十二年一〇〇、八一▲一〇一、六一▲一〇一、六一▲一〇四、八九、昭和十六年十月は一〇六、七八

である、また英國は

▲昭和十二年一〇三、四一▲一〇六、五八▲一〇四、七九▲一二一、〇〇で昭和十六年十月には一三六、九八

となつてゐる、このうち昭和十二年七月には支那事變が、同十四年九月には

獨英開戰　が行はれてゐる

では日本の場合のみをもう少し詳しく調べてみよう

まづ內地側からみてゆくとして給料生活者の生計費をみるに昭和十二年七月を一〇〇として年平均指數は▲十二年一〇一、四▲十三年一〇九、五▲十四年一一九、九▲十五年一四〇、八▲十六年一四四、三▲十七年一月一四八、二である、この內譯を他の五大費目に分けて顯著な數字を拾つてみると飲食費は昭和十二年一〇二、一であつたものが十五年一五三、五、十七年一月には一五六、四となつてゐる、被服費は十二年一〇〇、一であつたものが十四年一五〇、一、十五年一八五、五、十七年一月二一四、〇となつてゐる、住居費、光熱費はそれほど顯著な數字を示してゐない

飲食費の五割六分增、被服費の十一割四分增などにはまだ／＼生活自肅の餘地あることを充分に物語つてゐるのではなからうか、被服に例をとるならば最近のやうに男は

國民服に　登脚絆、戰鬪帽、女子はモンペといつた國民武裝で誰も彼もが大威張りで街頭を濶歩するやうになれば被服費なんてものは相當程度削減出來るし更に間に合せ運動で押しきれば被服費の大半は家計簿の修理費に吸收されて事足りるのではなからうか飲食費にしたところが戰爭終了までは絶對に一汁一菜主義を堅持するとか現在のやうに肉、砂糖、肉菓子、魚の配給制を當然と思つて了へばこゝでも生活の切り下げは可能となつて來る

無いとなれば食べたい着たいが人情の常とはいへそれは平時のこと、今は一億こぞつて戰爭完遂に邁進してゐるのだ、健康な人には鷄卵も牛乳も不要だし、配給される魚肉で今日を生き拔く國民榮養は確保されてゐるのだ

純毛の洋服もポプリンのワイシャツも銘紗も御召も防空服制下の服飾としては凡て不似合である

違ひない、私たちが最も必要としてゐるのは戰爭を勝ち拔く爲の食糧と被服とだけではなからうか

本社寄託獻金

國防獻金　—廿一、二日扱—

【陸軍】▲五十圓楊州郡檜泉面德亭里楊州德亭公立國民學校生徒一同代表李秀林▲十四圓金南光陽郡津上公立國民學校▲三圓京城府麻浦區?門公立國民學校職員一同（代表者々木鏡雄）▲三圓京城孝昌公立國民學校一年七組 山貞瀬▲一圓七十九錢平北宣川邑旭公立國民學校正路高子▲一百六十七錢京城府南大門通一丁目中央商工株式會社役員、職員、工場從業員一同▲五十圓京城府黃金町六ノ一八森本德三▲二十一圓十錢長湍郡津東公立國民學校職員兒童一同▲十八圓七十錢江原道鐵原邑南公立國民學校一年生四組▲十二圓八十一錢京畿道抱川郡抱川支局扱分▲十年小供議科七名（代表員沼田）▲四圓二十六錢京城府東四軒町櫻丘國民學校五年一組▲九十五錢長湍郡津東面桐子院驛附近警察官所邂逅兒童一同

【海軍】▲二百五十圓京城府鐘路區松峴町四八近藤得三▲百五十圓京城府貞洞町朝鮮放送協會業務部一同▲五十圓京城府黃金町六丁目森本德三

小計【國防獻金】三百五十圓九十錢【恤兵金】一千六十七圓六錢【國防獻金】九十一萬八百七十五圓十四錢也【恤兵金】二十四萬二千六百五十五圓三十六錢也

總計　百十五萬參千五百三拾圓五十錢也

◇アッツ島山崎部隊遺家族弔慰金▲十圓光州府黃金町第九班一同（代表多谷一惠）

恤兵金

【陸軍】▲二百五十圓京城府鐘路區松峴町四八近藤得三▲百五十

擊滅へ一路驀進！
扶桑萬年筆
KB

全府製　油筆　薬筆
此竹筆は絶對拔毛せず各工場にては油筆に薬筆に各種事務所にては墨筆に代り（以下不鮮明）
朝鮮各道に特約店募集
日本竹産工業所　大阪市南區北炭屋町一八

金庫格安販賣
代用金庫並鋼鐵製
防火防犯　絶對安全　至急御來店又は御照會を乞ふ
品はすべて本店より直送致します御安心の上御用命下さい
信用本位　技術優秀
福岡鋼鐵金庫店

營養豊富な飴の素
廢物ヲ利用シテ子供ノ爲ニ家庭デ飴ヲ造リマセウ
澱粉糖化劑・純良品・砂糖不用
—類似ノ粗惡品ニ御注意乞フ—
△特約販賣店ヲ求ム△
神戶市神戶區榮町四丁目
株式會社　柴田商店

滿洲臺灣醫師試驗問題解答集附大陸醫師檢定各科重要問答集
東京品川區鈴ケ森

醫學博士　敷島義雄
敷島産婦人科
電本二六二八　京城本町三ノ

株式名義書換停止公告
朝鮮回收資源統制株式會社

電球も戰ふ！
ナショナル電球
松下電器産業株式會社電球事業部

竹材移出
常に手持豊富　東竹・孟宗竹・女竹
下關市幡生驛前通り　山縣竹材店

株式名義書換停止公告
昭和十八年六月
京城府中區長谷川町
株式會社　朝鮮機械製作所

株式名義書換停止公告
昭和拾八年六月
京城府古市町四拾參番地ノ五
朝鮮理研金屬株式會社

社名變更謹告
昭和十八年六月二十一日ヨリ當社社名ヲ左ノ通リ變更致候
新社名　遊仙鑛業株式會社
舊社名　岩村鑛業株式會社

家傳　十二指腸丸
昌平館にて

○國民健康增進運動！
新氏谷啓造特別出張
家傳名灸治療

公告
昭和十八年六月十五日
平山工作株式會社
清算人　吉岡憲吉

毛深

づつうにサール

らい病新治療劑
發見創製
▲自宅療法可能▲副作用ナシ▲文獻送呈
▲本病が是迄不治であつた理由
▲本病が不治で無い理由
▲當研究所の誇と其使命
發賣元　高木化學製藥所

工員大募集
一、求人者　日本窒素肥料株式會社
一、募集人員　多數
一、應募資格
一、待遇
一、提出書類
一、申込場所
一、申込締切
一、面接日時場所
一、面接方法
一、出動豫定
京城職業紹介所

月やく　とかくお困りの方や御心配の人に
中尾本家

化膿性疾患
耳鼻科
中耳炎　扁桃腺炎　蓄膿症　耳下腺炎　化膿症一般
本劑は內服により病原菌を直接克服す。故に化膿・疼痛・發熱を消退せしめ根元的治癒を促進せしむ。
山之內　スルフアミン劑　アルバジル錠
山之內

竹村製劑所
いんきん　たむし　水虫　ひぜん
すり込んで置けば獨りでに快くなる
セーキシン

不健全娛樂に鐵槌
府民生活一段と取締を强化

物のある者は物を、知識のある者は知識を、勞働力ある者はその勞力を捧げて皇國の爲に闘つてゐる決戰下、未だ一部には時局の重大性に目醒めず、なほ不健全な生活ぶりを續けてゐる者があるので今般京畿道保安課では一層取締を强化しこれら不健全な生活面を徹底し決戰生活體制を確立する方針であり、まづ飲食店にしても營業指示の狀況に順應するは勿論、組合の規約等も嚴守せねばならないが第一に營業時間を嚴守しない者が相當多數にのぼつてゐるのでこの取締を一段と强化する、また飲食店、カフエー、バー等の騒々しいレコードはかねてから『音樂に非ずして雜音だ』と一般府民の顰蹙をかつてゐるがこれも徹底的に矯正する、これに平行して未だ街に殘つてゐるネオンや鋪路裏通りの夜の物賣も一掃して、心地よい銃後都市としての京城をつくりあげるのだ、國民皆勞が叫ばれ村から實施されてゐる際に青年が玉突等の娛樂場や遊戲場に晝間から出入りしてゐるが不屆き極まることだ、なほ最近自家用自動車が料理屋方面へ盛んに姿を見せてゐるが、燃料節約の折柄これも自粛を要求し、最後の勝利を得るまでは徹底的に府民の生活に規正を行ふはずである、なほ新規營業は出來るだけ許可を押へ目下營業中のものも着々と整理して來たが今後は次のやうな業種のものは益々整理する方針である▲カフエーをバーに變更するもの▲營業主の名義變更▲組織變更の不明瞭な飲食店の營業權取上げ

商店主懇談會 鍾路區内

鍾路町々會では決戰に即應する生活體系の確立と商業報國精神の昂揚を期せんと二十三日午後三時、鍾路町、槙原拜堂で『防空資材及燈火管制器具展示會』を兼ね『商店主懇談會』を開催する 當日は京城商工會議所鈴木商工相談所長の『先づ健康』と題する講演がある

洋服を强奪 常習犯捕る

去る七日午後一時ごろ東大門區鍾路町九二平山相根(三)は苑南町停留場前で學校歸りの孝悌國民學校三年敦岩町三一六岩井榮君(一〇)の洋服(上衣)を强奪したのをはじめ前後五回に亘り國民學校兒童の洋服を强奪逃走中であつたが惡運盡きて廿一日東大門署員に取押へられた

共謀で窃盗

忠南生れ西大門區峴町一六三ノ九〇晉山哲熙(三)同町三八九ノ一一木村晉文の兩名は共謀して、去る一月十七日同町一八三ノ四國山順成氏宅に忍び込み、衣類數點を窃取したのをはじめに西部方面で廿四回に亘つて五千圓に及ぶ窃盜を働いてゐたが、このほど西大門署員に取押へられた

輪禍

京小門町四五八ノ三八六水野振宇五男貞起ちやん(七)は廿日午後二時半頃三仙橋手前大通りを横斷の際鍾路町から奨忠の石橋採石場トラツク(京五 五四八番)運轉手安田龍徹(三)に觸れ顔面に重傷を加へたが遂に絶命した、東大門署では安田運轉手を取調中

溢る豐作の自信
高京畿道知事の農村巡視談

廿日京城發、金浦、江華兩郡の田植と麥刈取り狀況を視察して廿一日午後歸任した高京畿道知事は廿二日午後一時道知事室に於いて記者團と會見、上機嫌で次のやうに語つた

『金浦郡の田植は三割三分位進んでゐたが今頃はもう五割に近いであらう、同郡の陽東、陽西の兩面は水利組合があり設備が完備されてゐるので田植が百%完了してゐた、なほ農地開發營團で同郡三萬六千町歩を開墾して水溜りを作るがこれは農民の利益に直接影響するので同郡七萬郡民も心から協力するであらうし、從つて今年中は幹線水道位は出來上ると思ふ、江華郡は金松郡守發案の『郡民總動員計畫』により老いも若きも男も女も勞働で水田の植付は八割五分は進捗されてゐたが廿五日には麥の刈取りは完了する見込である、これも郡守の發案だが、モンペを一戸に二着づつで總數二萬五千着を作製して殆ど全部婦人がモンペ姿で働いてゐる

値段は僅か一着一圓廿五錢、このモンペは非農家の婦人が一着の仕立賃廿錢づつでつくつたものである、また感心してゐるのは麥を脫穀機にかけて穗先だけ切つてその莖は屋根ぶきに利用してゐたことだ、なほ今度の巡視で驚いたのは農民が先天的な直感で今年は豐作に違ひないといふ自信をもつてゐることだつた』

棉一億斤を生産

播種前後の順調な天候に恵まれ全南道内の棉作は近年にない大豐作の前兆をみせてゐるが、道農務課では年産一億萬斤をめざして今年から道内九千餘洞里の農村部落に一ケ里一町歩單位の陸地棉指導圃を設置増産に拍車をかける一方反當收穫の飛躍的増收に力瘤を入れて今年こそは反當り百五十斤突破に成功しようと一大決戰を展開したが播種期のその後の天候至つてよくこゝ數年の不作續きも一氣に挽回し發芽も頗る順調であり今後の肥培管理と除草、病蟲害豫防の排水だけに全力をつくしてゆけば立派に所期の目的を達成せられるものとみられるに至つたこれで本年から略々年産一億萬斤生産が實現されることになつた

開所式

普通海員養成所の開所式は廿四日午前十時京場町の同事務所において擧行される

炎天下に猛訓練
體操指導者講習始まる

健民强兵を目指す國民訓練の普及徹底を期し、ラジオ體操や海軍體操を日常生活に融合させる集團訓練は七月一日から全鮮津々浦々に展開するが、それに先立ち、同運動の指導者を養成する『府民體操指導者養成講習會』が廿二日午後三時から府の主催で京城運動場に開いた

受講者は各町總代推薦の町會班員が七百名、府内九十九ケ所の銀行會社體操指導者二百十五名府内四十五の各青年隊指導者から選ばれた百五十名、計千六十五名

全員は初心者のラジオ體操組に海軍體操組と經驗者の海軍體操組との二組に分れ海軍體操組は北島府社會課體育係長、戸田照子さんが講師、またラジオ體操組に海軍體操組は千葉京畿中學教諭と有島京城運動場主任の指揮で體操繪巻を繰ひろげ、炎天下二時間半に亘り息づまるやうな訓練を行ひ同五時半初日を終了した

なほこの講習會は廿六日までつづく豫定【寫眞＝體操指導者養成講習會】

電話も大事な兵器だ！

決戰下に於ける主要通信の確保に伴ひ不要電話の供出や電話利用自粛運動がいよいよ近く實施されるが開城府ではそれに先立ち率先垂範すべく十五日から卅日に亘り電話利用自粛期間を實施することになつた、それによると公私用共緊急已むを得ないもの又は公務のもの若くは長たらしい通話をやめ通話時間を短縮し早く電話口に出ること、應答には自己の課、係又は氏名等を先に告げることになつてゐる

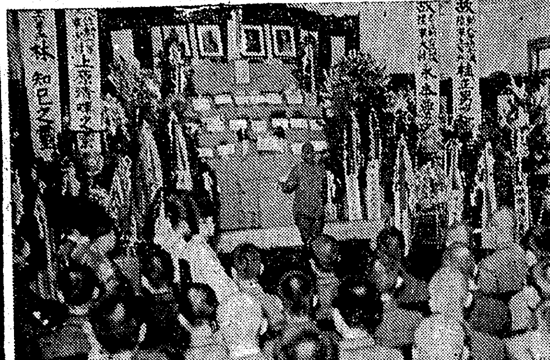

四勇士の慰靈祭
きのふ高工校講堂で

京城高工校では支那事變に不滅の武勳を打樹て皇國の華と散つた同校出身陸軍大尉永本要氏、陸軍少尉上原浩郎氏、陸軍上等兵桂正男氏、陸軍一等兵林知巳氏らの四勇士の合同慰靈祭を廿二日午後二時から神式により講堂で執行した

定刻香煙揺るゝところ遺族を初め小磯總督代理中島教學官、板垣軍司令官代理宮良軍報道部長高京畿道知事ほか多數の來賓臨席

京城神社宮司の祝詞奏上についで同祭濟小山校長をはじめ小磯總督板垣軍司令官、高京畿道知事の弔辭(何れも代讀)があり軍官民代表の獻香、遺族の獻香しめやかに同四時式を終つた【寫眞＝慰靈祭】

燈火管制競技會

鍾路區内鍾路町會ではさきに管内商店街の防空資材及び燈火管制競技會を開催したがその表彰式を廿三日午後三時から槙原拜堂で行ふ

海に鍛へる 德成女子實業校

健民健兵に備へ皇國婦徒の資質を錬磨し海洋思想を昂揚せしめるため德成女子實業學校では廿五日から十五日間に亘り仁川の松島に合宿して臨海授業を行ふことになつた

臨海教授は全校生を三班に分け各班五日間づゝ行ふが授業も平常の日課と同樣で體操の時間だけを水泳指導にとり換へ戰ふ銃後女性の體力を海に鍛へる譯である

増産陣を激勵 鹽田農林局長開豐郡へ

増米賦の首位を切る道の田植狀況に麥作視察を兼ね農民へ激勵と慰問をなすため鹽田農林局長は本府伊東技師、美代道農務課長、山根技師を帶同、開豐郡及び近郊一帶に亘り出張する

鍛へる中等教員
修鍊道場で禊の鍊成

道學務課では次代の健兵を育む道内公私立中等學校教員中體操科擔任の教員五十名を道修鍊道場に招集、七月一日より五日に亘り擬戰場員鍊成會を開催、禊及び神社行事等により皇國臣民道を叩き込み迫り來る徵兵制實施に當り中等生徒教育に水も洩さぬ陣を布く氣を一新した

米英臭を一掃 開城の南星病院再出發

開城府内滿月町南星病院はかねて耶蘇教南監理派に屬し米人の經營になつてゐたが、大東亞戰前外人引揚げ後現地醫院長岩村光宮氏の手により經營を持續され、今日に至つたが『南星』の名稱が兎角米英的臭味がにつくといふので、この程東洋病院と改めてその界隈から米英的雰圍氣を一掃した

麥刈る乙女ら

未來の日本の母として妻としてわが家のお台所を預かる女性の深味ある土の教育を體得するため去る十七日から仁川昭和高等女學校を初め京城第一高女、梨花女子專門學校生徒六百餘名が素砂邑伐應節里の道農事試驗場試驗區域内に於て三日間に亘つて麥刈り、田植、大豆播き、果園の袋掛けなど勵喜に貴い汗の勤勞奉仕を行つて新女性の若々しいよき鍊成の日を送つた

横綱の横顔 (街の慰問袋)

『全勝双葉』の名は久しいが依然微動だにしない王者の地位である、圓熟、完璧の言葉では現はせない神韻縹渺たる風格である『京城場所』第四日目の朝稽古安藝海について土俵に上つた双葉關今宵出しの東富士と申合ひ數合『ウオーツ』と地底を搖がして投を打つ雄姿は正に『日本一』の横綱だ、激しく投げられ乍らも何度でも果敢に挑む東富士の鬪志に兩關へとく『よくもこんなに肥つたもんだなア』と東關の腕を捉へて『そつちで動くからいいやうなもの〃一寸やそつとでは動かん代物だネ』と無口の横綱は破顔一笑(朝稽古の横綱双葉山)

ラヂオ 23日

朝 九・〇〇朗讀『佐久間東雄』望月茂・作ー▲九・三〇國語會話の時間(朝鮮家庭向)▲一〇・〇〇幼兒の時間『カヘルサン』勝俣京子▲一一・〇〇三年生の時間ー朗讀『にいさんの愛馬』國際放送研究會

晝 〇・三〇合唱とマンドリン合奏ー合唱『若葉』千家元麿作詞ほか名古屋放送合唱團2マンドリン合奏『軍隊行進曲』ほか名古屋マンドリン樂團▲一・〇〇『お國のための子供』松平俊子▲二・〇〇高學年の時間 發明物語『豐田佐吉』福島佐松▲二・三〇產業用語講座 高等法院通譯官 林久次郎▲四・〇〇教師の時間『國民學校教育と少年』東京高師助教授 安藤堯雄▲四・三〇夏の榮養(解說)梨花高女教諭

夜 六・〇〇ーシンブン2お話『海を愛し海に親しめ』海洋少年團常務理事海軍少將 日暮豐年▲六・三〇放送隨筆『令嬢さん』京城日報社文化部長 寺田瑛▲七・五〇大相撲京城場所實況▲八・〇〇放送劇『梅里先生行狀記』市川猿之助、段四郎、勘彌、八百藏ほか▲九・〇〇(鮮語)釋道、番組終了のあと1雅樂管樂『越天樂』ほか一李王職雅樂部より中繼ー(指揮)成松禹2野談『眞實一路』金永雲

大いなる祭【166】
中野實(作) 三芳悌吉(繪)

復讐(十三)

『あ、あいつは張だ』

道路をへだてた公園のベンチの蔭にうごめく二つの黑い影。四つの目は今しも向うの歩道に現れた人物にそゝがれてゐる。

『たうとう來たな』

美々は口の中で呟いた。冷い聲音であつたが、さすがに感動は蔽ひきれなかつた。

『犯罪者の心理か』

袁は、感心したやうに、

『なるほどね。人殺しをした奴は、妙にその場所へ惹きつけられるツていふが、ほんたうだ』

『しつ、靜かに』

と、美々は袁を制して、ぢつと目を据ゑた。

張の泊つてゐる宿へ變の手紙を屆けたのは袁超鵬だつた。

彼は、昔の仲間を集めて、張の行動を監視してゐたのである。

『袁さん』

と、急に彼女は袁をよんだ。

『なんだね』

『あたし、あんたに最後のお願ひがあるの』

『最後の……。心細いこといふぜ』

『いえ、ほんとにきいて』

『なんだ』

『この仕事がすんだら、あんたはすぐにカイセイホテルへ井關といふ日本人を訪ねて行つて欲しいの。そこには張のために弟さんを殺された金白蘭さんも待つてゐる筈だわ』

『しかし……』

『あたしのいふことをきいて頂戴』

と、美々はおかし難い强さをもつて、

『あんたの息子さんは南京政府の士官だといふぢやあないの。そのお父つあんが、あたしと一緒に捕縛されたときいたら、面子がたゝないと思ふわ。がつかりすると思ふわ』

『美々』

と、袁は聲をうるませて、

『有難うよ。おらあ、もうなんにも云はねえ』

と、老いの目をこすりながら、なんども頷いた……。

一方。

張三傑は、さつき賓館の部屋から持ち出したブローニングを握りしめて、一歩、一歩、雨外套の男に近づいて行つた。と、突如、

『張三傑』

と、怪しの男は低い聲で彼の名を呼んだ。

『僕だ。李鎭だ』

張はぞつと身をふるはせて立竦んだ。

『おまへに殺された李鎭だ。おれは、お前に、こゝで殺された』

張は、恐怖のあまり口もきけなかつた。

『たうとう來たね。僕は、お前を待つてゐた』

その瞬間、張は、怪しの男の胸もとを目がけて拳銃の引鐵をひいた。鋭い銃聲が四邊をつんざいた。

が、不思議、男は、依然として突つたつたまゝだ。

張は第二發目を打込んだ。

『はつはつは』

男は異樣な笑の聲をあげて云つた。

『張三傑。お前はその拳銃でこの俺が殺せると思つてゐるのか。俺は、李鎭ではない。李鎭の靈魂なのだ』

心臟强化に 救心
朝夕一粒・特種强精動物ホルモン精膽藥
ドウキやね汗を去り抗病ホルモンを増し病因を手除す
東京 救心堂本舖

京日案内
案内料金(前金) 種別 一件一回(稅込)
一號型(三行) 金參圓參拾錢
二號型(五行) 金五圓五拾錢
三號型(十行) 金壹圓六拾五錢
求職 一號型 金壹圓
姓名在社の御照會は午前九時より午後五時まで廣告部へ御問合せの事

一號型(三行)
今年二十歳の女兒血統正し 愛兒の方に貰ひ受け致し 苑南町一ノ二五 石川
賣事務所兼住宅付 東大門通大道り 敦岩町四五八ノ七五高山鉉太郎
電話賣 京城本局二三番 何れの電話局でも可 (光)四二一番へ知らせ乞ふ 龍谷
看護婦見習募集 京城明倫町 山道内科
求家 大阪元町三丁目一八四 家賃百圓以内 二階建 四四 六 ノ二
貸家 求借料前納 京城府内 萬景町一六八 富田
電話問合せは 本局四七一七番

二號型(五行)
婦人子供服 洋裁 ニ十一ヲ一カラヤ洋裁店 本町二ノ四四 電話本局二三八八
賣家又は貸家を求む 府内何處でも可 電話本局三三五〇番 大和町
ダイハツ三輪車 木材運搬 仲介斡旋 電話本局(2)二一八八番
タイピスト採用 十八歲以上 京城本町一四七 電話 三和電氣株式會社
住宅を求む 土地附日本式二十坪乃至四十坪位、瓦、ガス又は電氣附 電本局四四二三番

三號型(十行)
求工場 京城府内にて至急讓受けるか又は借受け度し動力付にて建坪百坪一二百坪程度で急設有るものを望む
電本七九六三番

タイピスト募集 希望者は自筆履歷書持參本人出頭の事
朝鮮米穀倉庫株式會社 京城府大門通二丁目一〇ノ一
タイスピト募集 希望者は自筆履歷書持參來社の事 興亞產業社 京城 電本(2)四四七番
在郷軍人採用 工場作業員 四十歲位迄 關東機械製作所 電話本局七四五番
配達採用 年齡十七歲以上 人員若干名 清元園茶舖 電話本局二七七四番
女事務員及タイピスト採用 高女卒程度 アサヒゴム株式會社 京城出張所
事務員募集 齋藤鑛業所 本町一丁目一七ノ七六
小女子事務員 朝鮮紡織會社 京城府長谷川町一二番地
瀨戶外科 皮膚科醫院 京城府旭町二丁目八番地 電話本局(2)二四九八番

代理店募集 京日案内ノ御用命ハ 電話本局八五六二番 京日案内廣告社
建築修理 防空壕造築 改造 岡崎町八番地 菅野組修理部
性病 醫學博士 高峰潔 皮膚科
荷造と運搬 資材完備 紀新組
花柳病專門 松野醫院
都旅館
耳鼻咽喉科 姜祖 醫學博士 京城府寺町二七 電話光(3)二七一〇
クロダ齒科 本町一
醫學博士 美乾夏内科 京城府益善町三四 電話光(3)三五六一番
甲斐計理事務所 會社設立決算整理檢查
李鍾鎬外科 內臟外科一般外科肛門科 醫學博士
アイロン 工業用及家庭用 安藤電機製作所
義手足 コルセット 高野義肢製作所 京城長谷川町
電機專門工場 小野寺電機製作所
荷道 般運輸業 丸一組

京城劇場 十七日より二十二日迄 日本ニュース 朝鮮時報 基地の建設 むすめ
城寶劇場 十七日ヨリ一週間 城寶樂劇隊公演
若草劇場 十七日より廿三日迄 朝日ニュース 明るい村 二刀流開眼
京日文化劇場 十七日ー二十三日 海の若人 朝鮮時報 アサヒ家庭グラフ 鹽都運城 日本ニュース
明治座 十七日より實演連續公演 朝鮮樂劇團 歸鮮大公開
城南劇場 二十一日ヨリ五日間 日本ニュース 家に三男二女あり
中央劇場 廿一日より二十五日まで 日本ニュース 文化海の探究 家に三男二女あり
和信映畫館 十七日より 日本ニュース ホーム・グラフ 鹽都運城
朝日座 二十六日より五日間 ナカリ演藝團
桃花劇場 二十一日二十二日二日間 羅美羅歌劇團公演
喜樂館 六月二十日より五日間 日本ニュース 積雲 風雪の春
浪花館 二十日ヨリ四日間 日本ニュース 水中測的 二人姿
新富座 二十一日より二日間 日本ニュース 水中測的兵 二人姿
東洋劇場 青春座公演「大地の母」
大陸劇場 二十一日ヨリ三日間 日本ニュース 積雲 風雪の春
第一劇場 場内修繕中の爲休館仕り候

六月一日抽籤 戰時債券當籤番號表(其ノ三)
(番號表中太字ハ同別、括弧内ハ割増等級並金額)
(大藏省・日本勸業銀行發表)

報國債券 6 割増金(參等)五圓券五圓 拾圓券拾圓

14687	14815	14835	14846	14875	14940	14973	15044	15091	15188	15191	15228	15309	15401												
15467	15525	15600	15626	15632	15640	15768	15780	15784	15811	15812	15854	15861	15898												
15995	16057	16092	16103	16178	16184	16185	16222	16308	16334	16361	16418	16454	16466												
16486	16532	16595	16666	16686	16701	16715	16759	16780	16783	16863	16892	16936	17018												
17112	17124	17200	17228	17261	17292	17314	17382	17465	17536	17540	17563	17667	17699												
17759	17803	17991	18021	18040	18048	18127	18181	18345	18360	18407	18408	18410	18482												
18489	18510	18573	18623	18705	18730	18893	18983	19051	19105	19135	19164	19168	19266												
19428	19430	19447	19575	19653	19667	19686	19724	19730	19764	19784	19794	19840	19945												
19999	20006	20061	20172	20187	20242	20248	20337	20444	20508	20548	20577	20671	20710	20722	20770	20828	20863	20871	20945	21075	21182	21322	21386	21490	21537
21635	21666	21667	21713	21761	21811	21824	21900	22118	22140	22176	22225	22246	22259	22264	22275	22283	22322	22503	22597	22598	22644	22683	22721	22724	22744
22748	22798	22823	22827	22893	22948	23035	23132	23202	23219	23266	23270	23323	23350	23357	23493	23787	23847	23874	23947	24158	24181	24201	24458	24535	24551
24595	24633	24636	24639	24645	24724	24780	24849	24850	24858	24882	25008	25046	25066	25136	25169	25234	25238	25264	25273	25479	25742	25851	25954	25956	25993
26003	26010	26015	26016	26121	26134	26210	26277	26339	26494	26632	26673	26712	26818	26855	26942	26948	27119	27164	27243	27291	27354	27362	27497	27546	27566
27591	27600	27609	27617	27706	27783	27824	27854	27875	27912	27914	27925	27976	27977	28152	28211	28222	28263	28274	28327	28343	28492	28638	28663	28727	28780
28920	28958	28974	29183	29237	29260	29344	29412	29523	29524	29532	29560	29564	29585	29610	30039	30108	30250	30266	30299	30320	30418	30436	30612	30619	30630
30693	30716	30770	30784	30927	30957	30958	31044	31071	31157	31180	31324	31326	31333	31380	31477	31484	31507	31526	31664	31672	31773	31946	31957	32099	
32133	32162	32173	32228	32275	32340	32379	32399	32507	32558	32582	32605	32720	32749	32792	32903	32955	33008	33010	33014	33138	33174	33186	33231	33295	33320
33335	33350	33354	33476	33479	33505	33647	33662	33666	33692	33828	33974	34023	34054	34176	34180	34198	34211	34257	34387	34530	34618	34627	34657	34749	34780
34801	34807	34841	34847	34850	34858	34906	34926	35045	35083	35163	35256	35265	35412	35451	35459	35507	35508	35712	35715	35749	35772	35836	35838	35916	36067
36069	36129	36243	36250	36339	36369	36478	36553	36647	36686	36709	36741	37200	37207	37286	37330	37447	37496	37506	37522	37583	37635	37677	37711	37739	37756
37810	37881	37983	38015	38019	38042	38270	38311	38360	38460	38490	38560	38593	38781	38850	38996	39064	39115	39143	39165	39182	39196	39203	39238	39300	39318
39346	39360	39409	39489	39516	39532	39558	39573	39592	39624	39648	39741	39774	39790	39869	39920	40020	40042	40055	40064	40071	40082	40146	40165	40188	40224
40546	40629	40631	40648	40759	40820	41015	41113	41145	41154	41208	41243	41264	41270	41349	41424	41515	41550	41622	41624	41631	41662	41761	41909	41922	41923
42009	42013	42108	42236	42257	42313	42358	42458	42633	42654	42829	42877	42901	42910	42929	42930	42968	43051	43085	43119	43232	43381	43566	43619	43630	43688
43757	43894	43947	44014	44145	44201	44242	44283	44290	44315	44401	44417	44435	44471	44498	44569	44575	44603	44831	44875	44884	44905	45050	45102	45111	45137
45234	45275	45380	45396	45433	45440	45541	45561	45596	45598	45600	45646	45734	45778	45836	45837	45838	45846	45892	45898	46038	46134	46258	46276	46309	46334
46443	46444	46727	46864	46914	47014	47075	47178	47241	47286	47374	47397	47405	47426	47489	47492	47497	47528	47626	47637	47743	47779	47791	47828	47897	47960
48053	48071	48104	48198	48278	48394	48502	48527	48532	48577	48635	48648	48771	48800	48801	48954	49020	49134	49156	49234	49278	49281	49311	49329	49331	49337
49405	49440	49475	49518	49546	49549	49572	49596	49659	49759	49781	49826	49832	49856	49961	50045	50051	50162	50164	50170	50175	50204	50266	50341	50352	50357
50442	50467	50544	50621	50680	50714	50734	50768	50777	50807	50816	50878	50900	50906	51123	51136	51170	51201	51229	51250	51305	51354	51460	51590	51604	51665
51690	51752	51784	51792	51831	51838	51839	51884	51896	52012	52023	52042	52099	52146	52176	52358	52407	52462	52480	52610	52645	52702	52743	52771	52801	52826
52831	52837	52893	52894	53056	53069	53105	53144	53184	53291	53319	53562	53620	53684	53740	53743	53745	53753	53755	53796	53801	53821	53839	53908	53934	53958
54026	54065	54189	54333	54348	54358	54379	54457	54484	54605	54721	54778	54807	54816	54828	54834	54841	54923	54999	55032	55080	55117	55248	55260	55261	55311
55440	55524	55534	55653	55698	55845	55905	56043	56108	56422	56423	56435	56436	56461	56489	56532	56601	56692	56700	56749	56763	56809	56840	56914	56971	57002
57067	57186	57295	57359	57398	57456	57575	57604	57640	57676	57681	57712	57783	57890	57900	57911	57936	57961	58132	58201	58269	58467	58477	58482	58545	58702
58871	58882	58909	58926	59013	59026	59030	59110	59116	59122	59197	59200	59311	59428	59567	59596	59658	59682	59685	59714	59740	59814	59832	59878	59959	59973
60023	60035	60194	60259	60263	60324	60342	60411	60428	60547	60591	60687	60841	60866	60920	61017	61070	61145	61148	61214	61383	61457	61525	61613	61616	61845
61932	61966	61982	61983	62007	62055	62200	62209	62306	62339	62382	62467	62501	62524	62556	62579	62587	62612	62704	62777	62795	62871	62961	62970	62996	63033
63122	63163	63189	63243	63273	63282	63287	63374	63443	63474	63528	63565	63594	63621	63679	63690	63767	63898	63914	63939	63947	63994	64147	64175	64241	64253
64336	64359	64365	64440	64452	64468	64594	64615	64637	64735	64755	64833	64846	64922	65006	65034	65213	65306	65331	65506	65523	65569	65610	65615	65645	65652
65675	65710	65748	65757	65766	65771	65868	65919	65924	66044	66156	66175	66177	66280	66299	66325	66500	66546	66560	66685	66720	66721	66727	66753	66774	

(其ノ四へ續く)

婦人の体液 薬
冷え症
頭痛、月經痛、肩こり、腰下腹痛、ヒステリー等の婦人病一切に數百年前より家傳秘藥として賞用され來た高貴新薬と新藥數種を配劑せる液劑よき服み
三省調血精
玉置商店

勝ち抜くために 体力だ！氣力だ！
丈夫な体力と漲る氣力をつくるこの一浴！
六一〇ハップ 浴疲勞恢復
特效 神經痛 リウマチ 婦人病 皮膚病 ぢ痔

●頭痛にノーシン●
月やく とやこうりお困りの方や御心配の人
木内本家

ワキガ を治すには 今が一番好い時期です
自宅療法説明書差上ます
野村久子

酒井婦人病院 院長七島赤道

內科胃腸病 腦神經科 北島醫院 京城本町四丁目一五五

香料 化粧品材料 染料 着色料 東華洋行

外科 白麟濟病院

第四期末貸借對照表
昭和學會

頭をよくせよ

學校看護婦採用

公示催告
公示催告

ツール 過敏症 防止外用 クリーム剤

夕刊
京城日報
京城府中區太平通一丁目三十一番地
發行所 合資會社 京城日報社

浮動購買力抑制
農林、水產物天引貯蓄を強化

十八年度貯蓄目標十二億達成を目ざして總督府ではあらゆる努力を續けつゝあるが、今回米、麥等農產物價格引上に伴ふ農村に於ける浮動購買力の徹底的吸收をはかり、併せて貯蓄目標達成の一助となすべく農林、水產物の天引貯蓄強化實施方策につき財務局を中心に研究中のところ廿一日附農林、財務兩局長名を以て天引率その他實施方策を各道に通牒した

農林、水產物の天引貯蓄は既に十五年八月より實施中のものであるが、一部不徹底の向もあるので、今回の天引率引上を機會に全面的普及徹底を期してゐる、改正要點は次の通り

一、麥類の價格引上に伴ひ引上額の五割乃至七割を貯蓄にふりむけることとし、販賣者價格の一割から一割七分に天引率を引上げた
一、牛、豚販賣價格の一割の天引率を五分に引下げた
一、海苔その他農林水產物は販賣價格の一割を一割五分に引上げた

ものであつて、今回新に指示した農林、水產物等の天引貯蓄率は次の如くである

（一）麥類＝大麥一叺につき一圓廿錢、小麥同二圓廿錢、裸麥同二圓その他麥類販賣者價格の一割五分
（二）その他農林產物＝棉花販賣價格の一割、繭同、叺同、木炭同
（三）牛、豚＝販賣價格の五分、但し牛、豚の賣買を業とする者に對しては時宜により貯蓄率を低減することを得
（四）水產物＝海苔、一割五分、その他、一割、但し豐漁なるときは實情に應じ適宜貯蓄率の引上を行ふ
（五）その他＝販賣價格の一割五分

五法律公布

【東京電話】今次第八十二議會において成立したる法律中左の五法律は廿二日公布された

一、道府縣會議員等の任期延長に關する法律
一、朝鮮食糧管理特別會計法
一、昭和十八年法律第九號中改正法律
一、朝鮮における米穀生產を確保する爲の補給金及び企業の整備に要する經費の財源に充てるため公債發行に關する法律
一、台灣における米穀の生產を確保するための補給金の財源に充てるため公債發行に關する法律

英機、中立國を侵犯
瑞西上空から燒夷彈を投下

【チユーリツヒ廿一日同盟】反樞軸空軍の中立國上空侵犯はポルトガル、スペイン、スイスなどからすでに數回にわたり傳へられたところであるが、廿日夜反樞軸空軍はまたまたスイス上空に飛來し燒夷彈を投下するといふ暴擧を敢てしスイス國民を憤激せしめてゐる事態の重大化に鑑みスイス政府は廿一日特別公報を發表し反樞軸空軍のスイス中立侵犯の經緯を次の如く明かにした

國籍不明の飛行機は廿日夜から廿一日早朝にかけて數回にわたりスイス上空を侵犯しメンメルツハーフエンでは死者三名、負傷者一名を出した、またフラウエンフエルトには燒夷彈數個が投下された、數機の國籍不明機は廿一日午前零時卅分から一時の間に東方からスイスを橫斷し更に一時五十分から三時半の間に東北から東南に再びスイス上空を通過した、さらに他の一隊は午前二時から四時までの間にスイス南部上空を飛翔した、西部ならびに西南部を除くスイスの全土には空襲警報が發せられ高射砲隊は一齊に活動した、チユーリツヒでは一時に至り飛行機の爆音と砲彈の炸裂する音が明瞭に聞えたが、コンスタンス湖方面からは火災が確められた 去る五月十八日にも英空軍はチユーリツヒに爆彈三個を投下した事實があり、これに對するスイス政府は六月八日英國政府に對し嚴重な抗議を發した矢先に今回の事件が發生したものである

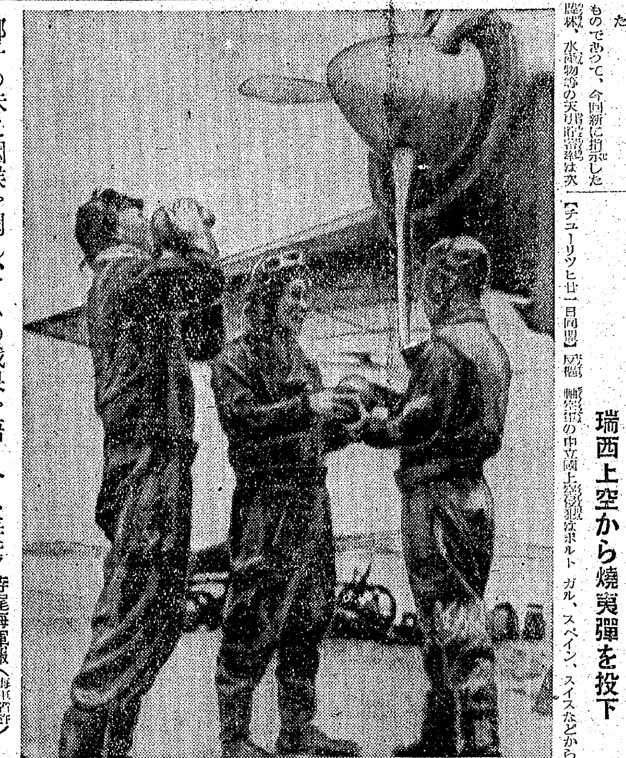

椰子の味に咽喉を潤し、けふの戰果を語り合ふ海鷲　寺尾海軍報道班員撮影（海軍省許可濟第一〇一號）

躍進半島の實相
内務省委員 總督府幹部 對談會　八

中井氏　いまの創氏問題に就いて、折角強制的な態度を避けられたのだから名前も內地人式に指導されたらいゝと思ふ、私の見る所では隨分難しいのである、もう一遍やり直す必要があるんぢやないかと思ふやうなのがある

山名課長　すつかり內地らしくなつたのもある

中井氏　もう一つ、朝鮮の白衣ですが、宇垣總督あたりは、あれでは本當に勤勞が出來ないんぢやないかと言つて居られたが、私も常にさう思ふ、悠長な昔の朝鮮時代なら白衣でもよかつたかも知れないが、この躍進した自ら進つて戰はなければならん時に、白衣では着物が氣になつて本當の仕事が出來ないのではないかと思ふ、その點では內地が最も模範だしい、着物は勤勞的なものではない、そこで最近やかましく洋服型若くはモンペ型で行かうといふことを言つてゐる、その點半島では國民服を早くから實行し非常に多くなつてすることは結構であるが、しかし純白衣はとれないやうだ、何とか工夫はないものだらうか

上瀧局長　染料の問題もあるが、つまり原始的なんだね、簡單明瞭ですから……色ですと黑一色ならとも角、淺黄の着物が切れた場合、黑で繕ふといふわけにいかん

山名課長　何百年と繰返されて來たものであるから簡單に行かない――それに、內地のやうな綠のこまやかな所では、白いのはそぐはないが、朝鮮のやうに空氣の乾燥した所では案外白い着物が美的觀念をそゝるのかも知れない、もう一つは、白いものを着るのは、勤勞階級でない、貴人だといふやうな前時代的な觀念からではないかとも思ふ

中井氏　さうすると或る意味で半島人の必要から起つてゐるわけですね

山名課長　現在では色服を奬勵することが却つていけないことになつて來て、放つて置いた方がいゝといふことになる

中井氏　それが一番經濟的なんですね

山名課長　一時は染料を認定して染料を普及する計畫も樹てたのであるが、今は生地の儘でやる方がいゝわけだ

上瀧局長　大阪とか神戸あたりの協和會などでは、朝鮮の婦人を集めて着物の着方とか、お茶など敎へて仕込んでゐる

◇……◇

食糧增產への構へ
揚棄せよ 農民の怠惰性

森田氏　そこで次に移つて臨時議會に本府からの食糧管理法その他これに關聯する法案が提出されるといふが、昨年は不作と輸送關係で朝鮮の食糧事情も隨分窮屈であつたやうであるが、本府の食糧增產計畫は大體どういふことになつてゐるか

鹽田局長　大體土地改良事業と耕種法の改善に依つて米の收穫を增すことに依つて大體昭和卅年には一千百萬石位增して行く、さうすると三千五百萬石になる、今年は米に就いては二千八百萬石を目標にして行く、それから麥類のうち大麥は作付段別を增すこと、段當り收穫を增すことに依つて十六年から出發してゐるわけだが、廿一年には大麥は一千百萬石の目標に到達しようといふことにしてをり、今年は九百十五萬石、裸麥は作付段別と段當り收穫を增すことに依つて大體廿一年には四百廿三萬石にしよう、今年は三百廿三石を目標にしてゐる 小麥は完成三百卅萬石、今年の目標は二百四十八萬石、それから栗は作付段別を殖やさないで反當り收量で殖やさうといふことでこれが昭和卅年の完成目標五百五十六萬石、今年は五百卅九萬石、さういふ計畫になつてゐる、その他に今年から甘藷、馬鈴薯に非常に力を入れることになつてゐる、甘藷では去年の到達目標は一億八千萬貫であつたが成績がよくなくてたしか六千三百萬貫位だつたと思ふ 馬鈴薯は一億萬貫になつてゐるが今年は一億七千萬貫にしたいといふ目標を持つてゐる、只今のところでは去年の食糧が非常に逼迫して追ひつめられた結果、自發的に甘藷、馬鈴薯を作るやうになつてをり、或る道の如きは甘藷に非ざれば必ず馬鈴薯を作つてゐるといふ狀況である、以上が增產計畫の大要です

中井氏　先般來、私共も南鮮からずつと北鮮の方まで見て歩いたが今年の麥作も餘りよくないやうに思ふが……

鹽田局長　今申したやうに今年は麥類合計千五百五十萬石位の目標であるが、昨年は結局七百二十萬石位しか穫れなかつた、今の出來では非常にむらがあつて六分乃至七分作といつてゐるが、さうすると去年よりは惡いわけである、その一つは作付面積も非常に減つてゐる、といふのは去年の十一月から今年三月まで殆ど雨らしい雨も雪らしい雪も降らなかつたために播付が出來なかつた、或は折角播付けても發芽しなかつたといふやうな所があり、その上面積でも五萬六千町步位のものが減つてをる、これが栗とか甘藷、馬鈴薯にのり移つてゐるから、恐らく見た所では殆ど空地といふものはない位にやつてゐるところがだん／＼調べてみるとこれは笑ひ話みたいだが、勞力の不足といふことは所に依る現象であるが、一般に猪の害が非常に多い、內地もさうらしいがために折角播いても放任したところがある、殊に山手に多い、內地でも猪の擴張を圖らなければならないといふ聲があるさうだが、朝鮮でも行く先々で、さういふ聲を聞く、今は鐵砲がないので、わなで獲るより他に方法がない、この猪の害といふことは去年食糧がないものだから百姓が非常にどん栗を集めたら南に行くとどこの農家でも一石位のどん栗を持つてゐる所がある、今まで猪の食糧であつたものを人間が取つて了つたから、猪が出て來て農作物を荒すといふことになつてゐる（笑聲）

中井氏　猪の害は內地でも丹波あたりが非常にひどく『猪退治の方法如何』といふ質問が議會にまで出てゐた（笑聲）それから麥にしても米にしても段當り收量が內地より大分少いぢやないかと思ふが、その原因は……

鹽田局長　だん／＼內地に近づいてゐる、結局指導者のないためだ、今年一般に麥の惡いのは雨のなかつたこともあるが、よく出來てゐるのは適期播付をやつてをり堆肥をうんと入れてをる所である、結局內地と朝鮮の違ひは、勤勉と怠惰との差に歸着する、勤勉であれば堆肥をうんと造つて施す、また適時に播付ける、堆肥と適期播付だけで、二、三割の增收はわけないと思ふ

＝出席者＝
內務省委員 衆議院議員 中井一夫
內務省委員 衆議院議員 森田正義
殖產局長 上瀧基
農林局長 鹽田正洪
企劃室長 兵頭儁
文書課長 山名酒喜男

獨の防衛戰爭こそ
歐洲の文化解放戰
東部戰線二ケ年を回顧 ホーン博士強調

【ベルリン二十一日同盟】デーニスペー通信社の外交記者ジークフリード・ホーン博士は東部戰線二ケ年の戰果を回顧し廿一日次の如く述べてゐる

二年前の六月廿二日獨ソ兩國は遂に戰端を開いた、過去二ケ年間の經緯に徵すればモスコーにおけるボルシエビーキ支配者が精神的ばかりでなく軍事的にも歐洲各國民を屈從させようとする意圖に基きドイツをはじめ歐洲各國に火を付けようとしてゐると總統が述べてゐたことが全く正しかつたことが實證された、ソ聯最高幹部會のカリーニン議長が一九三八年において『赤い星』紙上に歐洲ならびに世界各國がボルシエビズムと違ふ政體の下に置かれてゐる限りソ聯におけるボルシエビズムの勝利は不完全を免れ得ぬと述べてゐるが、さらに一九三九年のメーデーにおいて最高國防會議々長ウオロシロフ將軍は赤軍こそは獨裁的無產階級の徹底戰力でありファツシズムに對する來るべき最後の戰ひに備へねばならないと說明した、赤軍フヨドル・スドベート元帥は一九四二年八月ドイツ軍の捕虜となり訊問された結果、スターリン議長が一九四〇年五月上旬赤軍の首腦に對し次の通り演說した旨自供してゐる

一、資本主義國家を消算するにはそれを措いて再び好機が到來せぬであらう
一、ソ聯當面の主要敵國はドイツ軍である、赤軍はドイツ軍が最初の一擊を加へるのを拱手傍觀せず萬全の用意を整へねばならない

ジヨゼフ・デービスの著書『モスコーに使ひして』によればソ聯は每年六十億ドルの豫算を國防のために支出してゐたといふ、ソ聯が如何に戰備を整へてゐたかは一九四二年五月十五日に總統の明確に指摘したところであるが、ドイツ軍は米英兩國と合作してドイツ全土を席捲しようとしたソ聯の企圖に對し敢然と起上り歐洲大陸の諸國もドイツ軍の例に倣つた、ドイツ軍の防衛戰爭こそは獨り歐洲の文化解放の戰ひであるばかりでなく廣く文明世界救濟の戰ひである、歐洲の東西における反樞軸軍が彼の野望を達成する場合には歐洲大陸は道德上消滅し去るであらう

一九四二年五月廿六日英ソ兩國政府間に締結された同盟條約の秘密條項によればフインランド、バルト三國、ポーランド東部にルーマニア各國に對するいはゆる安定した戰略國境線の確定に關するソビエート政府の要求を英國政府は原則上受諾してゐる、さらにフインランド、スカンジナビヤ北部、ルーマニヤならびに新ユーゴースラビヤ各國領土などソ聯邦に接續乃至近接する各地方はソ聯の勢力圈として承認され、加ふにソ聯はバルト海から北海へ、北海から地中海への自由航行權を承認されてゐる、英國政府が如何に歐洲諸國を裏切つたかはこれらの事實に徵しても明瞭である

今や歐洲各國は以上の危險を認知して全力を總動員した、ドイツの軍需工業と歐洲の全資源總動員により東部戰線の第三年においても樞軸軍は赤色洪水に斷乎抵抗し如何なる事態をも克服するだらう

鎭南浦にアルミ製造工場
昭和電工が四ケ年計畫で着手

昭和電工では朝鮮理研金屬の更生をはかるため昨年八月以降同社の委任經營に乘出したが、これを契機として昭和電工では半島輕金屬工業の飛躍發展を期するため今回鎭南浦機械島にアルミニユーム製造工場を建築することになり、すでに敷地の買收を終り近く工事着手の運びとなつた

同工場は四ケ年計畫で工事の進捗をはかるが、十九年秋にはその四分一の竣工の豫定である、投資金額としては三億五千萬圓といふ厖大な資金が計上されてをり、資金の捻出は同社自己資金および借入資金によつて賄ふことになつてゐる

從來アルミニユーム製造は放任されてゐたが、その後輕金屬の重要性が強調されるやアルミニユームの增產に對しては國家が指導監督することになり、第一次擴充計畫が立案され現在に至つたもので、その計畫數字も本年をもつて完了するに至つたので、さらに第二次擴充計畫が立案されるに至つた、その重點は朝鮮における上述の昭和電工および住友輕金屬の朝鮮進出となつたわけである

なほ住友輕金屬では元山に工場を設置すべく計畫中である

炭坑夫、三度總罷業
米軍需工業 未曾有の危機

【ブエノスアイレス廿一日同盟】ワシントン來電＝米國炭坑爭議は廿日夜半の第三次休戰期限に至るも遂に賃金引上げ問題解決せず全米五十五萬の炭坑夫はこゝに三度總罷業を開始した、今回の第三次罷業はすでに前二回の罷業によつて製鐵工業をはじめ全米各地の軍需工場における石炭の貯藏量が著しく減少してゐるため從來に比しさらに一段と影響重大でアラバマおよびペンシルバニヤ兩州の製鐵工場の大部分は若し今回の罷業が後數日繼續すれば操業閉鎖のほかないといはれ、全米軍需工業はまさしく未曾有の危機に當面してゐる

悲壯の氣漲ぎる
タイムスも悲鳴揚ぐ

【ブエノスアイレス廿一日同盟】ワシントン來電＝三度開始された米國東部炭田における炭坑夫組合の總罷業は廿一日午前零時の罷業休戰期間完了とともに全炭田に波及して廿一日午前中の推定によれば罷業に入つた勞働者數はペンシルベニヤ州の廿萬、ウエスト・バージニヤ州の三萬をはじめとして東部炭田における炭坑夫組合所屬勞働者百五十三萬のうちすでに五分の三以上が職場を捨て、現在なほ入坑中の勞働者も交代時間とともに續々罷業に參加することが豫想されるので東部炭田は廿一日中には完全な總罷業狀態に入るものと豫想される

炭坑夫組合長ジヨン・ルイスは未だ正式には總罷業の指令を發してゐないが、今回の罷業は休戰期間の完了とともに自動的に開始されたもので組合本部からの反對指令なき限り罷業は繼續されるべく、前二回の總罷業において政府當局の嚴しい彈壓を經驗した炭坑夫の團結はいよいよ固く從來見られなかつた悲壯な氣風が漲り、三度決行された今次罷業の容易ならざることを示唆してゐる

一方罷業炭田から石炭の供給を受けてゐる各聯邦會社代表は廿一日會議を開いて緊急燃料對策を協議したが一代表は散會後『各社の石炭貯藏量は頗る少く罷業が數日繼續すれば直ちにこの製鐵高に深刻な影響を及ぼすだらう』と悲鳴を擧げた、かくて今次の總罷業が前二回の罷業に比してさらに一層深刻な影響を米國軍需產業に及ぼすとは必至と見られニユーヨーク・タイムス紙の如きは廿日の紙上で『眞珠灣以來の米國の直面した最大の危機である』と述べてゐる

フオード工場も罷業

【ブエノスアイレス廿一日同盟】デトロイト來電＝炭田罷業だけでも四苦八苦の米國にさらにデトロイト市のフオード工場に大規模な罷業が勃發した、すなはちフオード工場の職工長約一千名は組合所屬職工長五十名が解雇されたのを理由として十九日から罷業に入り廿日にはさらにフオード會社關係四工場の一般勞働者もこれに合流罷業勞働者は約九千名に達した、罷業はその他のフオード工場にも波及せんとする形勢を示し、會社當局の言明によれば罷業の結果フオード工場の生產額はすでに半減したといはれる

內務長官、ルイスと會見

【ブエノスアイレス廿一日同盟】ワシントン來電＝內務長官ハロルド・イツキーズは廿一日東部炭田罷業解決のため炭坑夫組合長ジヨン・ルイス以下組合側と會見したが會見後イツキーズは單に『會見は明廿二日も續行されよう』と聲明したのみで會談內容には一切觸れなかつた

消息

◇吉岡三郎氏（朝鮮マグネサイト開發理事）廿二日新任挨拶のため來社

蔣共軍を破碎殲滅
敵遺棄屍、俘虜二萬六千三百餘
北支軍五月中の戰果

【北京廿一日同盟】華北の戰野に蔣共兩軍勢力を徹底的に破碎殲滅しつゝある北支軍では廿一日五月中綜合戰果を發表したが、同戰果中共產軍の遺棄死體および俘虜は前月に比し著しく增加してゐるのが目立つが、これは共產第十八集團軍殲滅戰において赫々たる戰果を物語るものである、發表された戰果中にはさきに和平陣營に參加した龐炳勳、孫殿英兩將軍をはじめとし廿四集團軍麾下部隊およびその他の歸順を含まず一萬二千餘名に達してゐるのでも判然とする

【北京廿一日同盟】北支軍では五月中における綜合戰果を廿一日左の如く發表した

北支軍發表（六月廿一日十五時）五月中における北支軍の綜合戰果左の如し

交戰回數七二九（蔣系軍五六一、共產軍一六八）交戰敵兵力（延數）約二四二、六〇〇（蔣系軍約一二二、七〇〇、共產軍約一一九、九〇〇）遺棄死體約一三、六〇〇（蔣系軍約六、九〇〇、共產軍約六、七〇〇）俘虜一二、七三六（蔣系軍八、三八五、共產軍四、三五一）覆滅施設四六三（蔣系軍三一、共產軍四三二）主なる鹵獲品平射砲二、迫擊砲四二、重機關銃一三、輕機關銃一七三、自動小銃五七、小銃九、四一五、彈藥一、二三〇、その他兵器彈藥被服糧秣など多數

敵船十一を擊破
獨軍 東部地中海で活躍

【ベルリン廿一日同盟】獨統帥部發表＝

東部戰線 一、獨海軍艦艇隊は十九日夜アゾフ海岸のエイスク市および港灣施設に砲擊を加へた
一、獨空軍は再度後方のソ聯軍需工場を爆擊、さらにカスピ海で大型貨物船二隻を炎上せしめた

地中海戰線 一、獨空軍は廿日夜ビゼルタ港を猛爆大損害を與へた
一、獨空軍機擊爆隊は十九日夜アルゼリー海岸沖合において敵護送船團を攻擊し敵快速艇一隻、貨物船八隻、合計四萬六千トンを大破せしめた、右のうち數隻は大部分その後沈沒したものと見られる

敵機三十一機擊墜
シチリヤで熾烈な空中戰

【リスボン廿一日同盟】反樞軸空軍のシチリヤ島およびイタリー本土爆擊は依然熾烈に續行されてゐる模樣で、廿一日の反樞軸軍公報によると、シチリヤ島のカステルベトラノ、ボリツツオ、メツシナ、リガツタなどの各飛行場は廿日再度空襲を受けたといはれる、反樞軸軍の作戰は先づシチリヤの樞軸空軍勢力を壓倒させ、しかる後上陸作戰を企圖しようといふにあるといはれるが、樞軸戰鬪機隊の熾烈な邀擊を受け、徒らに損害を重ねるだけで、ほとんど所期の效果をあげてをらず、アルジエー反樞軸軍司令部も廿一日の公報でシチリヤ上空の熾烈な空中戰を認め五機を失つたと報じてゐる

他方反樞軸空軍はイタリー本土中部および南部のナポリ周邊フオジヤ、スピナツツ、レジオ、ピラ、サン・ジヨバンニなどを爆擊したが、樞軸軍守備隊により廿六機を擊墜された

反樞軸機一萬八千を擊墜
獨、開戰以來の戰果

【ベルリン廿一日同盟】獨軍當局は開戰以來一九四三年五月卅一日までに、反樞軸飛行機總計一萬八千三百四十六機を擊墜した旨廿一日發表した、內一萬四千二百卅三機は獨軍により四千百十三機は伊軍による

米陸軍豫算下院通過

【ブエノスアイレス廿一日同盟】ワシントン來電＝アメリカ下院は去る十八日歲出委員會を通過した總額七百十五億ドルに上る一九四三―四三年度陸軍豫算案を廿一日可決、これを上院に回附した

三和銀行
京城府南大門通二丁目

川島屋證券の投資信託
勝つための 貯蓄陣の補強に資產運用の充實に國策的でしかも有利安全な投資信託を一口でも加へて置くのはこの上もない强味となります。
時今第六次募集中
川島屋證券株式會社
京城府黃金町

變壓器 專門製作
舊品改造・修理歡迎
自冷一萬KVA迄
水冷三萬KVA迄
東京變壓器株式會社
東京市蒲田區本蒲田
電話蒲田2339（代表）

結核征服の根本條件
―血液淨れば滅菌と衰弱挽回が同時解決―
最近まで結核の療法としては、安靜、榮養、日光、空氣等自然的條件をよくして、病菌を徐々に滅ずいはゆる自然療法が最も正しいものとされてゐたが、この療法が最も效果ある療法と認められたのは、結核發病の經路が充分はつきりしなかつたからである
然るに最近に於ける血液病理學の進步は各種の病毒、酒煙草の濫用、甘い物や肉類の過食、便秘、心身の過勞等により體內に毒素が鬱成され、これが血液に吸收されると本來中性乃至弱アルカリ性の血液が酸性に變り、この酸性血液が全身を循ると內臟の機能が衰ろへ、抵抗力が低下して、侵入して來た結核菌を驅逐出來なくなるといふことを實驗的に確定して結核發病の經路を闡明すると共に、結核征服の根本條件が酸性血液の淨化還元にあることを明かにしたのである。
新學理に基いて創製されたネオドラ“この”ミンを每日一球づつ就寢時にのめば眠てゐる間に血液中の毒素や老廢物は淨化されて大小便中に取り去られ、酸性血液は弱アルカリ性の正常な血液に還元されるが、それにつれて發熱・タン・セキ・寢汗・不眠・倦怠感等結核特有の不快症狀は急激に消退して食慾が進み出す。
全國藥店にあり
滅菌榮養 新ネオドラミン

安眠 健康
南京虫・のみ・家だに
絕滅
ゼツメツ
三回噴射で必ず絕滅す
總發賣元 京城 森川回天堂

救急函に！
ぜひ御常備下さい！
火傷 うちみ、くじき、關節炎、肩こり、頭痛、手足腰痛、扁桃腺炎等の痛み、はれ、熱に……
藥店にあり
消炎・鎭痛・解熱・濕布療法藥
ピスメン
東京・日本橋 大木合名會社

日立鑿岩機
日立製作所
東京・丸ノ內
京城事務所
京城府古市町二十二（片倉ビル）

ブラオンギン
淋疾 特異の深達性 二段殺菌療法
特殊の殺菌力を反復增強して直接淋菌に作用させるときは、淋菌は早く死滅すると云ふ學說と實驗に基いて、類劑の企及し得なかつた二段的の增強反復殺菌法を簡易安全に實行し得る樣に創製したもので、先づ本劑一號を以て治療を始め次で本劑二號を以て病巢の核心を衝くときは、銀本來の深達性殺菌消炎力により炎症部の疼痛を減じ、淋菌を死滅せしめ以て快癒へ導きます。
東京市芝區新町十三 日東製藥合名會社
ケンゴール
T―1

聖峯に培ふ陣頭魂
全鮮聯盟指導者の禊錬成會

道を指さ行を修めて皇國精神に徹し、その心魂氣魄を以つて實踐力を强化して錬成、そして皇國精神に生き皇國臣民としての感激をもつて〝斃れても尚ほ已まざる〟の闘魂を堅持昂揚するのは決戰體制の推進力であり、これの具現は一にその指導者とその運營如何にかかるので、總力聯盟はこの決戰段階に際然起つて、率先陣頭指揮者たるの士の錬成を謀つて先づ各道、府、郡、邑面聯盟における錬成指導首腦者（理事長またはその代行者）と全鮮道場、修錬所職員（所長またはその代行者）を網羅する錬成の實を擧ぐる『指導者中堅禊錬成會』を行ふ、これが錬成には本府、軍部、學校及び民間、總力聯盟などの權威者が當り七月五日から十月五日まで左の如く九回に亘つて江原道外金剛禊井里、金剛山禊道場で一泊行事を主眼とし嚴に國體の本義徹底を期し總力聯盟時局錬成要目として大本五日間半島二千五百名の指導者錬成をつづけるのである

◇第一回＝七月十四日から十九日まで（全鮮道場、修錬所長及び指導職員五十名）◇第二回＝七月廿三日から廿七日まで（道、府、郡、邑面聯盟の錬成指導首腦者五十名）▲第四回＝八月十一日－十五日（同上）▲第五回＝八月廿二日から廿六日まで（全鮮道場、修錬所長及び幹部職員五十名）▲第六回＝八月卅日から九月三日まで（道、府、郡、邑、聯盟錬成指導首腦者五十名）◇第七回＝九月十五日から十九日まで（同上）◇第八回＝九月廿三日から廿七日まで（同上）◇第九回＝十月一日から五日まで（同上）

我等大陸に續かん
農村中堅人物滿洲へ

戰爭下に急増する半島農村中堅人物滿洲開拓民錬成團は愈々廿三日第一班は午後十一時、第二班は同六時廿分京城驛發列車でそれぞれ現地へ向ふ、この視察團は半島人滿洲開拓第二期五ケ年計畫に基いて[illegible]優秀な開拓民を送り出し[illegible]にこれからの開拓民選出に拍車をかけようとするもので、第一班は滿浦線經由で五道溝、姿家屯、江密峰、綏化、龍化方面、第二班は安奉線經由で鞍嶺、保安、國々河、嫩江第一、二開拓團と内鮮[illegible]するため、また明年度開拓民を派出する[illegible]れた農村の中堅人物が北滿に活躍する開拓戰士の勇姿に接して大いに[illegible]

一如の大理想に燃ゆる鐵を揮ふ開拓地を到つて七月十三日開城する一行の顔ぶれは左の通り

▲第一班＝班長、浦澤長三郎（總督府外務課囑託）◇副班長、林明吉（全北井邑郡）◇班員、平松海晉（京畿道廳）豊田國益（忠北）常光完救（忠南）松村敬愛（全北）安本吉男（全南）黄田修光（慶北）新川清安（慶南）金原倫根（江原）◇隊員、白藤實（全北農政課長）

▲第二班＝班長、李山嗣（忠南農政課長）▲副班長、朝子信一（總督府外務課）國本彰盛（總督府外務課）▲班員、田本資興（京畿）平山潤退（忠北）岩本光哲（忠南）松村栄作（全北）杉本宇正（江原）▲隊員、木原崇吉（江原農政課長）

日泰佛教親善使節通過 【下關電話】

[illegible]管長木邊孝慈師ほか三名の日泰佛教親善使節は廿二日朝下關通過、[illegible]から空路〇〇に向つたが一行は先に泰國佛教界から贈られた佛舍利奉迎の日泰合同法要に參列の上、約三週間に亘つて各寺院を巡錫し佛教を通じて日泰親善の促進に努めるはず

相撲道こそ敬神の精神
笠置山、國民學校學童に説く

道場訓練に[illegible]相撲大會を開催した、講堂で國民儀禮の後、笠置山の挨拶あり堂々たる巨軀の笠置山を[illegible]相撲について[illegible]よく知つてゐると思ふが、朝に來て國民學校兒童の相撲に寄する熱心さを見て誠に嬉しいと冒頭して相撲の由來を説き起し

土俵上は神聖な場所であるが故に土俵の上の[illegible]鹽を撒いてきよめ勝負ごとに力水で口をすすぎ[illegible]にのぞむ力士が[illegible]土俵を尊ぶ精神は即ち敬神の心である、相撲で鍛錬することは健康から見てもよく肉體が強くなる、自分の力一つで何事にも當るという精神を養ひ兒童の精神を發達させるとともに、次代の日本を背負ふ少國民諸君はどうか[illegible]精神を大いに鍛へて戴きたいと一時間に亘つて力説して熱心に聴き入る全校兒童に相撲に對する正しい認識を與へた、それより後の土俵で選拔された兒童力士廿名に對して懇切に稽古を指導して十一時半引きあげた

【寫眞＝兒童力士に稽古をつける笠置山】

四分一生活
指導者に聞く秘訣

今年の一億國民貯蓄運動は[illegible]

今年全國の五百億の所得のうち國民消費は百卅億、これを前年に比べると國民所得が五十億も殖えて[illegible]

[illegible]

貯蓄夏の陣 ①

徴兵制に備へて
戸籍整備の打合會

半島待望の徴兵制度實施を[illegible]の間に迫り、これが準備となるべき戸籍及び寄留の整備について三月一日實施の一斉調査後、各地方法院に同支廳に指導[illegible]の整備は着々進捗しつつあるが、更に之が完璧を期するため全鮮戸籍及び寄留關係事務打合會を京城地方法院で開催[illegible]大郎の各覆審法院に[illegible]について[illegible]た、東京覆審法院に於ける第一日廿二日は午前九時半から宮本京城覆審法院長、早田法務局長、朝鮮總督府[illegible]を始め關係者四十二名出席して開催、國民儀禮の後宮本覆審法院長の注意事項をもつて諮問事項の審議に入つたが廿三日も引續き續行される、尚次回は次のやうに開催される　平壤覆審法院（六月廿五日、廿六日）大邱覆審法院（六月廿九日、卅日）

第五回本社々員早朝錬成會

第五回本社々員早朝錬成會は廿二日午前七時から京日文化講堂で開催、高宮社長及び各局部長以下全社員約五百名出席〝敵か〟ら與ふる言葉〝による錬成に續き朝鮮軍報道部監修文化映畫〝戰ふ獸〟を始め朝鮮時報、日本ニュースを上映

興亞宗教音樂協力會發會式

【東京電話】興亞宗教同盟では大東亞戰爭の後援により神道、佛教、キリスト教、回教などの宗教音樂家を打つて一丸、宗教音樂による大東亞新秩序建設を目指す興亞宗教音樂協力會を結成することとなり廿一日大政翼贊會大講堂で盛大な發會式を擧行した

興亞宗教同盟理事井上宮臣を會長に推戴、三井氏から會長就任の挨拶があつて後目を發表し、宗教音樂の向上に挺身以て大東亞共榮圏諸民族の親和をはからんとの力強い宣言を行ひ來賓祝辭ののち正午散會した

人氣愈々高潮
大相撲五日目

大相撲〝京城場所〟第五日目廿二日は朝から薄曇りの陽氣で時に陽が差し、熱戰に次ぐ熱戰に觀衆を魅了した、[illegible]

六日目取組

信濃川	雷門
玉櫻	宇佐山
五ツ海	富久錦
朝潮	和歌海
阿川	大平山
九州山	立田野
大ノ森	佐賀岩
照ノ海	武ノ里
八方山	大邱山
九州山	有明
鹿島洋	若港
櫻錦	緑國
大旗	備州山
松ノ里	若潮
綾昇	松浦潟
出羽湊	神風
肥州山	昇
清位山	前田山
豊島	双葉山

朝潮川	大ノ海
九州錦	一渡
大平山	鶴ノ里
小戸	緑島
三根山	常陸海
大野山	葉山
青葉山	九ケ錦
鶴ケ嶺	龍王山
東富士	若潮川
汐ノ海	拍戸
東富士	玉ノ海
二瀬川	笠置山
小松山	相模川
名寄岩	安藝ノ海
羽黒山	

半島農報隊は學ぶ
内地派遣報告記【2】

【富山縣滑川町にて村岡班派員撮】溺れるやうな暖かい内地人家族の愛情の感激にひたり、ひたくと農場に育まれ、半島農報隊員

お召しの朝に犁耕
隊員の胸に沁む感激

は農耕期によつて麗しい品字日本魂に觸れ合ひ、溶け合ひ武人が戰場に立つたにも似た心構へで働き抜いてゐる、この麗しい姿を見たとき、半島に殘つた隊員たちはやはり農繁期をこの隊員たちに負けず發らず頑張つてゐるか知ら――と思い危惧の念にかられるのであつた、隊員が農家に入つて主人をはじめ家族を〝お父さん〟と呼び〝お母さん、お姉さん〟と呼び自らはこの家族たちからわが子、わが兄弟と同じ變らぬ待遇をうけてゐる隊員たちである、ここに感謝をもつて迎へた隊員高山勇氏（黄海道海州郡花田面出身）の手記を述べる、配屬された滑川町農家は富山縣中新川郡滑川町下梅澤次郎氏（ ）宅で、亭主と遊ぶる杉木立の間の家に包まれた百三十年も寢く隠れた建物で家は農家では、米作、蠶作、存在すれないの村、この家族は雪ならぬ…

に富山特有の農繁期には猫の手も要る、この他の典型的な農家で主人は若き日朝鮮の守備隊に勤務生活を送つた經驗の持主で〝古い朝鮮の認識は高斗君を通じて完全に打ち破かれた、今一度成長した朝鮮の姿を見たい――〟と感激させてゐるのである、姻戚もその家庭の大要は次の通りである

胸をうつたことども

朝鮮海峽を聯絡船で内地に渡る途中も胸が一杯でその夜は遂に一睡も出來なかつた、下關驛構に着いて朝食のパンを食べた、ふと見ると驛構内で内地婦人がモンペの姿で誰にお客の手荷物を入れ天秤棒を擔ぎ汗してせつせと運ぶ姿を見て、私の胸は強く感じさせられた

内地の銃後の働きぶりは男が働く事だが女にやかうまでして働いてゐるのだ、半島の婦人たちは一體何をしてゐるのか、もつともつと働かねばならぬと感じた、金波の海、緑の山々、神の祖國の姿に私は喜んで胸が一杯になり、隊員とともに東京行の列車に乗車した【寫眞＝角井寫眞氏方にて奉仕する松田儀甲君（左端）】

奉公ではないかと感動感激したのである、到着の朝、米原驛で北陸本線へ乗換へた、汽車は間もなく原野に出た、到る所に婦人が鍬を手にしてせつせと働き子供をおぶして田畑に働く、背中の子供が如何にも苦しさうに見えた、私は窓から飛下りて手助けしたかつた、午後二時富山驛に到着し、直ちに護國神社に參拜して富山縣の知事閣下、來賓多數の下で入隊式を行ひ知事閣下の御訓示並に來賓祝辭又は色々と注意事項を聞き、萬歲を三唱して縣廳を出た、午後四時富山をたち、汽車で滑川町に向つた、五百石驛のホームに

の富山驛の町長殿、學務課長、役場の職員、隣村のお方等が沢山出迎へて下さつた、隊員は五百石町の神社に參拜、そこで町長殿、參邑國民の歡迎をうけ萬歲を三唱し、直ちに各自隊家に配屬された

その夜は不思議について來た、その夜は私は補充について來た、一同は各自陣家に就寢した

二十五日は自分たちの休日であつた、然し若主人の方で教育召集令を受けてゐて、田植を早く濟まさうとして一生懸命に本田に牽土機をかけてエブリをかけてせつせと働くことの姿を見た、私は不安で休む氣にならなかつた、私はエブリを手にして整地に出た

交通道德

驛の所、驛のホームに一列縦行で下車乗車する、交通道德を嚴守することは又銃後の…

◇一、一般經營面積一町六反（田九〇坪、畑一町六反）（耕作大麥一反、小麥二反…）

品種	苗代一步當りの播種量	播種期	收穫期	反當收量	基肥反當
水稻					
農林一號	八合－一合	四月中下旬	九月上旬より	玄米二石八斗	堆肥二百貫
中生銀坊主	〃	〃	十月下旬より		厩肥一貫
新石白	〃	〃	十月中旬より		加里一貫六〇〇
晩生銀坊主	五勺	〃	〃	三石	千代田三貫
大麥農林一號	二升五合	一〇月上中旬より	六月中下旬より	三石	その他肥料二百五〇〇
小麥赤タルマ	二升	〃	〃	二石	
紫雲英	反當播種量八月上中旬播種、收穫量三〇〇貫				

大　豆　一町の畜の堆肥より二斗收穫

◇所養家畜　役畜（牛（資本金二千五百圓）◇家族戸主梅龍次郎（四五）妻梅ヤヨ（四二）（應召中）長男健吉（一二）梅初惠（一〇）（應召中）次男　孫次夫子（梅）梅富美子（一〇）（應召中）長孫梅龍匠（一七）次孫梅英德（九）一（）（中）梅川縣立商業學校在學中◇勞働人數男一人、女二人▲家畜（イ）成雞一二〇羽（平均一日產卵量七〇個－八〇個）（ロ）育雞五〇〇羽▲農具（1）水力に依るものダービン一台、脫穀機一台、精米機一台（2）發動機一台自動脫穀機一台、石臼一台（3）梨一台、碎土機一台、馬用除草機、一組手用除草機四台、シヤベル四ケ、鍬四ケ（4）製莚機一台製繩機一台▲其他自轉車四台、ゴム荷車一台、リヤカー一台

淋巴腺結核（るいれき）
リンパセンケツカク

病患者 弱い方には「藥藥專門薬」が好適です！

頸腺、腋窩、鼠蹊腺、腺門淋巴腺等のグリグリに惱む人は、本誌名記載早速お申込下さい。本劑の實本『國民の要』を添へ、別名で送ります。豫服で藥が出、見事な結果が續出しあり、ます。年齡と病狀を認め、切手

和歌山市三平町　藥藥專門藥院研究部

淋毒を吸ひ出し……
病源から治す獨特のキ、メ　古法　天授治淋散（古渡）

◇…慢性や悪性の淋病に惱む人々に漢藥古藥『天授治淋散』は自宅で簡單に服用するだけで淋病の病源である淋毒を吸出し大便と小便に混入して排除される實に變つた強い藥能があり、然もその効果が確で副作用がないのが特徴である。淋病にて惱む方も是非試されよ。詳しい療法書は左へ申込次第無代送呈す。
金澤市東馬場　田村天授堂

けふの市況（廿二日）
株　强保合　重點株中心

前場　目新しい材料に乏しいため總體的な動きはないが、相變らず市場に馴染みの薄い稀少作株が物色され大勢に於て强保合を示した、即ち日本高波機械、興亞重工業、太洋電機などがとくに目立つて高く、その他は底堅い程度で格別の動意は見當らない、短期は高周波が配當據置を見越して突發筋の買埋めがあつて四十八圓台から四十九圓台に擧げたが、結局續かず四十八圓臺み[illegible]

七圓〇一六圓九▲朝陽一四圓四▲弘中新三五圓三▲朝鮮理研三六圓九－八－九－七圓〇▲高周波四九圓〇－八圓七－七圓〇－六三國商會六六圓七－七圓〇－六▲朝鮮製鐵二九圓六－五

高周波小波瀾

高周波は前場引けに上海無配を越しから四十五六圓台を見せ、後場も四十八圓台に寄り付いてから四十七圓半に戻したが、[illegible]

『實物』買漁る

一般に市場性が拡大された一流株は利回り採算關係から買見送られて格別な動きはないが、擬似株も財閥あるに安定性があり、且つ這般株が買漁られ大勢底堅い商狀を呈した、主なる出來値は左の如し　東一舊一新四二圓九▲東拓新三

後場　（後引）保合東京依然寄付國策に依る日立四十六圓三十錢と寄付、小林七十六圓三十錢と頗る保合、小さい商狀を呈した

[illegible]

福　朝取一般取引員　吉村取引店　京城黄金町　案内進呈

株式（廿二日）

朝取短期

銘柄	前寄	引	高	安	後寄
[illegible]					

東株短期

銘柄	前寄	引	高	安	後寄
[illegible]					

大阪短期

銘柄	前寄	引	高	安	後寄
[illegible]					

現株仲値（廿二日十一時調）

◆銀行株　朝鮮銀行 [illegible]　◆諸株 [illegible]

[illegible]

後三國志　【176】
吉川英治（作）　矢野橋村（繪）

長　雨（二）

孔明のむごい命令に、ふたりとも憮然とした態、その無慈悲をうらんでゐるかのやうな容子なので孔明は自分の眞にまた説明を加へた。

『この頃、天文を觀てゐると、太陰畢星に濁雲な雨氣がある。おそらくここ十年來の大雨がこの月中にあるのではないかと察へられる。魏の何十萬騎、劍門關を襲ふも陳倉道の險路、途上の難難所、加ふるにその大雨にあへば、到底軍馬をすゝめ得るものではない。一故に、われは敢てその困難に當る要はない。まづ汝等の禦兵をさし向けておいて、後、彼の疲勞困憊を見すましてから、いちどに大軍をおしすゝめて伐つ。予も、やがて漢中へ行くであらう』

さう聞くと、王平も張嶷も、

『お察しして申しわけありません。では、敢誰これから』

と、勇躍して、陳倉道へいそいだ。そして彼等は騎兵二千を以て高地を選び、長雨の夜ぎを豫慮して約一ケ月餘の食糧を持つて準備してゐた。

魏の四十萬騎は、曹眞を大司馬征西大都督にいただき、司馬懿を大將軍副都督に、また劉曄を軍師として出雲穢極まる大進軍をつづけて來た。

ところが、陳倉の道に入ると、途々の部落は例外なく燒拂はれてゐて、糧一俵、雞一羽拾ひ得られなかつた。

『これも孔明の周到な手當はしとみゆる。心憎い用意ではある』

語らひ合つてなほ數日を進むうちに、一日、司馬懿は突然、曹眞や劉曄にかう云ひ出した。

『これから先へは、もう絶對に進軍してはなりません。昨夜、天文を察してゐるに、どうも近いうちに大雨が來さうです』

『左樣かなあ！』

曹眞も劉曄も疑ふやうな顔をしてゐたが、司馬懿仲達の言でもあるし、萬一の事も考慮して、その日から前進を見あはせた。

竹木を伐つて、急拵への假屋を作り、數十日の滯陣を覺悟してゐると、果して、けふも雨、次の日も雨、明けても暮れても、雨ばかりの日がつゞいた。

その雨滴も驚かれるばかりであつた。車軸を流すといふ形容もおろか、馬も流され人も溺ひ、陣營も假屋もみな水浸いてしまふ。いや陣營も假屋も忽ち水中に沒し、山の上へ上へと移つて行つた。

然し、道も濁流となり、谷をのぞけば谷も淵と化してゐる。寢ても、夜も眠れない有樣となり、

である。

かうした大雨が三十餘日もひつきり無しに續いた。病人、溺死者は續出し、食糧は途絶え、後方への連絡もつかず、四十萬の軍馬はここに水攻れとなつてしまひさうであつた。

この事、洛陽に聞えたので、魏帝の心痛もひとかたでない。壇を築いて、

『雨、やめかし』

と、天を祭つたが、そのかひも見えない。

大尉華歆、城門校尉楊阜、散騎常侍王肅などは、頻りに魏帝に上奏した

『早々、師を召し還し給へ』

と、帝にいさめた。

その頃、漸く、雨はあがつてゐた。陳倉に達した軍詔は、その命を受けた。

王平も張嶷も哭いた。

『天を恨むよりは、自分の不明を恨むしかありません。この上は、[illegible]司馬懿は慚愧して、が、全軍の慘狀は形容の辭もないほどである。勅使は哭き、[illegible]闘路に際して、ふたゝびこの兵を

野村の投資信託　第十七次　資出

決戰段階に應ずる理想的貯蓄法　投資の妙味を加味した新貯蓄法

賣出　一口五百圓（現口デモ）
期限　六月廿二日迄（御拂金デ申込ヲ下シマス）

說明書贈呈

野村證券　京城支店　京城府黄金町二・電本局八三五一

新刊紹介

▲讀書と青年（黒川純一著）讀書と出版指導の重要ポストにある著者が、その豐富なる經驗と資料を以て書いた讀書論で一般青少年のよき指導書となるだらう（B六判三三五頁、二圓、東京、小石川、小日向台一ノ四一、潮文閣）

小室家御用達
株式會社　京城葬儀社
電話本局二四二五六七　四二四二

電話開通　東局（5）二七八六番
塚田貨物自動車部

妻壽榮儀豫而病氣療養中の處養生不相叶本日午前二時二十分死去致し候間生前の御懇情を深謝し此段謹告仕候
追而葬儀は明二十三日午後四時和町二丁目東本願寺に於て相營み可申候
尚勝手乍ら御供物等の儀は何卒御辭退申上候
昭和十八年六月二十二日
京城府昭和町二丁目三十二番地　小室賢治

當社專務取締役小室賢治殿夫人壽榮殿豫而病氣療養中の處二十二日午前二時二十分死去致し候間此段謹告仕候
朝鮮大同製鋼株式會社

暖き風
結婚について　幸福について　三つの家庭が描く新しい解答
風見章子　原保美　土紀修一　眞山くみ子（大映）　佐分利信
演出　大庭秀雄
廿四日封切　（白系一週間打切）
若草劇場　明治座

東寶　若き日の歡び
映畫界の世界を描く三人　娘の美しい物語！
松竹大船・大映東京應援力作
原節子　轟夕起子　高峰秀子　藤田進　沼崎勳
廿四日ヨリ封切（紅系ノ上映）
京城寶塚劇場　京城劇場

花歌劇團
實に意氣な樂しい實演です。これは、ぜひ皆樣お揃ひで御覽になつて頂き度い輕快な、初夏待望の實演でございます
これこそ皆樣があつと驚く大陸劇場の名企劃！
廿四日より公開　晝夜大公演
大陸劇場